



股票代號：1227

公開資訊觀測站：<http://mops.twse.com.tw>

佳格網站：<http://www.sfworldwide.com>

佳格食品股份有限公司

一 ○ 九 年 度

年 報

中華民國一一〇年四月三十日刊印

佳格食品股份有限公司

總公司：106 台北市仁愛路 3 段 136 號 5 樓

電話：(02)2709-2323

網址：www.sfworldwide.com

大園廠：337 桃園市大園區溪海村和平西路一段 369 號

電話：(03)386-5130

中壢廠：320 桃園市中壢區吉林路 13 號

電話：(03)452-5131

發言人：

姓名：曹德風

職稱：董事長

電子郵件信箱：spokesperson1@sfworldwide.com

電話：(02)2709-2323

代理發言人：

姓名：陳俊明

職稱：總經理室經理

電子郵件信箱：spokesperson2@sfworldwide.com

電話：(02)2709-2323

辦理股務過戶機構：

名稱：中國信託商業銀行代理部

地址：台北市中正區重慶南路一段 83 號 5 樓

網址：www.chinatrust.com.tw

電話：(02)6636-5566

最近年度財務報告簽證會計師：

會計師姓名：龔則立、陳致源

事務所名稱：勤業眾信聯合會計師事務所

地址：台北市民生東路三段 156 號 12 樓

網址：www.deloitte.com.tw

電話：(02)2545-9988

海外有價證券掛牌買賣之交易所：

交易所：盧森堡證券交易所 Luxembourg Stock Exchange 之 Euro MTF Market

網址：<http://www.bourse.lu>

目 錄

	頁次
壹、致股東報告書.....	1
貳、公司簡介.....	4
一、設立登記日期.....	4
二、公司沿革.....	4
參、公司治理報告.....	9
一、組織系統.....	9
二、董事、監察人、總經理、副總經理、協理、各部門及分支機構主管資料.....	11
三、公司治理運作情形.....	20
四、會計師公費資訊.....	53
五、更換會計師資訊.....	55
六、公司之董事長、總經理、負責財務或會計事務之經理人，最近一年內曾任職於簽證會計師所屬事務所或其關係企業情形.....	55
七、最近年度及截至年報刊印日止，董事、監察人、經理人及持股比例超過百分之十之股東股權移轉及股權質押變動情形.....	56
八、持股比例占前十名之股東，其相互間之關係資料.....	58
九、公司、公司之董事、監察人、經理人及公司直接或間接控制之事業對同一轉投資事業之持股數情形.....	60
肆、募資情形.....	62
一、資本及股份.....	62
二、公司債辦理情形.....	69
三、特別股辦理情形.....	69
四、海外存託憑證發行情形.....	69
五、員工認股權憑證辦理情形.....	69
六、限制員工權利新股辦理情形.....	69
七、併購或受讓他公司股份發行新股辦理情形.....	69
八、資金運用計劃執行情形.....	70
伍、營運概況.....	71
一、業務內容.....	71
二、市場及產銷概況.....	74
三、最近二年度及截至年報刊印日止從業員工資料.....	83
四、環保支出資訊.....	84
五、勞資關係情形.....	85
六、重要契約.....	89

陸、財務概況	90
一、最近五年度簡明資產負債表及損益表會計師姓名及查核意見.....	90
二、最近五年度財務分析.....	94
三、最近年度財務報告之審計委員查核報告書.....	98
四、最近年度合併財務報告.....	99
五、最近年度個體財務報告.....	187
六、公司及其關係企業最近年度及截至年報刊印日止財務週轉困難情事.....	259
柒、財務狀況及財務績效之檢討分析與風險事項	260
一、財務狀況.....	260
二、財務績效.....	261
三、現金流量.....	262
四、最近年度重大資本支出對財務業務之影響.....	263
五、最近年度轉投資政策、其獲利或虧損之主要原因、改善計畫及未來一年投資計劃.....	264
六、最近年度及截至年報刊印日止，風險事項分析評估.....	265
七、其他重要事項.....	268
捌、特別記載事項	269
一、關係企業相關資料.....	269
二、最近年度及截至年報刊印日止，私募有價證券辦理情形.....	279
三、最近年度及截至年報刊印日止，子公司持有或處分本公司股票情形.....	279
四、其他必要補充說明事項.....	281
五、最近年度截至年報刊印日止，發生證券交易法第三十六條第三項第二款所定，對股東權益或證券價格有重大影響之事項.....	282

壹、 致股東報告書

各位股東女士、先生們：

回顧 109 年，在新冠肺炎疫情衝擊下，對消費習性及通路發展產生了近期重大的變化。感謝國人對公司產品的長期支持，並在全體同仁的共同努力下，佳格合併營收得以持續成長，為更多消費者帶來營養健康的飲食。

在「吃得營養均衡，是人們健康的基礎」的理念下，佳格不僅推出適合不同年齡層、不同族群的高優質產品，對於食品安全的把關上更是不遺餘力。在追求成長的同時，持續完善公司治理，以維持消費者的滿意及信任，成為最值得信賴的食品公司。

展望 110 年，面對後疫情時代所帶來的全新飲食趨勢，佳格公司仍以「全家的營養健康夥伴」為使命，以用心、創心及愛心，致力於新產品開發及維持高品質產品，並肩負社會責任，讓每一個人「活出人生美好的 每一刻!」。期許在大家共同努力下，提供給消費者安心、營養、健康的產品，讓公司業績蒸蒸日上。

感謝全體股東對經營團隊的信任與支持。

在此向大家報告佳格公司 109 年度之合併經營成果及 110 年度營業計劃概要：

一、 109 年度合併營業結果

1. 合併營收及獲利概況

單位:新台幣仟元

項目	109 年度	%	108 年度	%	+/- %
營業收入	34,466,244	100	31,266,232	100	10.2
營業成本	24,856,790	72	21,635,219	69	14.9
營業毛利	9,609,454	28	9,631,013	31	-0.2
營業淨利	4,044,179	12	4,423,873	14	-8.6
稅前淨利	4,288,711	13	4,548,534	14	-5.7
本年度淨利	3,255,830	10	3,454,836	11	-5.8
綜合損益總額	3,496,181	10	3,198,647	10	9.3

佳格公司 109 年度合併營業收入為 344 億 6 仟 6 佰萬元，較上年度成長 10.2%，以金額計增加 32 億元；109 年度個體公司營業收入為 131 億 8 仟萬元，較上年度成長 0.3%，以金額計增加 4 仟 4 佰萬元。

109 年度綜合損益總額為 34 億 9 仟 6 佰萬元，較上年度成長 9.3%，以金額計增加 2 億 9 仟 7 佰萬元，其中歸屬於本公司業主之綜合損益總額為 34 億 1 仟 3 佰萬元，較

去年度成長 8.6%，以金額計增加 2 億 7 仟 1 佰萬元。

2. 研究發展狀況

在營養及健康基礎上，提供消費者美味及便利的高品質產品，佳格公司於 109 年度投入之研發經費為 1 億 6 仟 6 佰萬元。我們的研發團隊立基於科學基礎，秉持創新精神，進行各種新產品的開發及臨床實驗，並對既有產品的配方及包裝進行升級、改良，期許能帶給消費者更有效、更便利的產品。

二、110 年度營業計劃概要及未來公司發展策略

1. 經營方針

- (1) 在後疫情時代，國人對食品的健康功能愈加重視，不論年齡對於營養保健產品的需求日益增加。將持續進行消費者研究及調研，掌握市場脈動，並透過專業科技與創新技術開發更便利、更多元及年輕化產品，以符合消費者完整均衡營養需求，提升品牌價值。
- (2) 落實溯源管理及產品透明度，嚴謹品質管控及精進技術。以堅持少負擔、無添加防腐劑的最高原則，確保送至消費者手中的，是我們最佳品質、最好風味和最安全的產品，每一口都安心。
- (3) 系統性的人才培育計畫，透過多元性人才發展，深化專業能力及跨領域應變能力，並藉由內部組織的活化，提高組織運作的靈活度及彈性。

2. 預期銷售數量及重要產銷政策

110 年度之預估合併銷售量為 466,553 噸，在此預計基礎下，未來產銷政策進行重點如下：

(1) 生產方面

- 因應集團未來發展策略及目標，進行各項資本支出及作業流程改善，以提升生產效能及提供符合現代人所需之飲食產品。
- 慎選供應商，藉由上游供應商及下游通路商之通力合作，以消費者為中心，落實溯源管理及品質政策，強化供應鏈綜效。
- 秉持對待家人的心嚴格把關各項生產流程，除符合各項品質規範標準及環境永續發展外，更希望能提供消費者安全有保障的產品。

(2) 銷售方面

- 瞭解市場消費趨勢與傾聽消費者的聲音，在「吃得營養均衡，是人們健康的基礎」的信念下，我們將天然的營養融入每個產品之中，並持續拓展特定健康需求的保健品與完整均衡營養食品，以滿足各消費族群多元化需求，成為更多人「全家的營養健康夥伴」。
- 透過多元媒體洞察目標消費族群需求，並以創新靈活的行銷策略及與通路間的緊密合作，加強產品曝光度、滲透率及提升市占率。
- 透過各官方通訊軟體帳號及佳格健康 GO 銷售網站，讓消費者更便利取得產品相關資訊，及體驗更快速便捷的購物方式。

三、 外部競爭環境、法規環境及總體經營環境之影響

1. 外部競爭環境

面對瞬息萬變的國內外情勢、不斷推陳出新的社群行銷及線上線下全通路整合之購物型態，除了需在競爭激烈的環境下持續保持優勢，對消費者保健需求及通路特性的掌握也刻不容緩。佳格公司仍秉持初心，除以高規格高標準來生產各項產品及嚴格品質把關外，並透過專業及創新的科技研發技術，開發讓消費者「每一口都安心」的均衡營養產品。

2. 法規環境

佳格公司以成為消費者全家人的營養健康夥伴為使命，「食的安全」是我們對消費者不變的承諾。因應食品安全衛生管理制度日益完備，除遵行政府食安法令、法規規定外，不斷精進食品安全監測計畫。此外，我們深信綠能環保的重要性，不僅遵循環保法令，並積極節能管理、回收利用水資源與預防污染，透過持續改善日常營運過程，我們一步步努力地降低生產對環境的影響。

3. 總體經營環境

受到環境變化、國際疫情後續發展不確定性及貨櫃海運缺櫃問題短期難以解決的影響下，對大宗物資、原物料、運費皆造成相當的影響。展望未來，雖政經情勢變化多端，佳格公司仍秉持永續經營的理念，洞察消費者需求及推出年輕化商品，滿足消費者均衡營養需求。在肩負社會責任的同時，與世界接軌加入台灣品牌國際化的行列。期許透過我們的陪伴，讓每一個人「活出人生美好的 每一刻！」。

董事長：曹德風



經理人：曹博睿



會計主管：黃世凱



貳、 公司簡介

一、設立登記日期：中華民國 75 年 6 月 6 日

二、公司沿革：

- 民國 75 年
- 本公司係由美國標準國際食品公司投資設立，實收資本額為 4,788,300 元。
 - 美商桂格股份有限公司投資本公司。增資後，本公司實收資本額為 4,788,400 元。
 - 購買美商桂格股份有限公司資產，並於同年 8 月 8 日取得營利事業登記證，繼續經營該公司桂格燕麥片、桂格嬰兒麥粉等原有業務。
 - 為配合營運資金需要，現金增資 10,211,600 元，實收資本額為 15,000,000 元。
- 民國 76 年
- 美商桂格股份有限公司將持有本公司之股份轉讓予美國桂格麥片公司。
 - 為因應業務需要，耗資壹仟伍佰餘萬元，擴充大園廠廠房。
- 民國 77 年
- 為擴建廠房及生產設備等需要，以未分配盈餘轉增資 30,000,000 元，實收資本額為 45,000,000 元。
- 民國 79 年
- 耗資壹億貳仟餘萬元，於五股工業區購置土地一筆。
 - 投入披薩連鎖餐廳之經營。
 - 以未分配盈餘轉增資 117,000,000 元，實收資本額為 162,000,000 元，同時股票面額由每股壹佰元變更為壹拾元。
 - 證管會核准本公司為公開發行股票公司。
- 民國 80 年
- 耗資貳仟壹佰餘萬元興建大園廠發貨倉庫。
 - 以未分配盈餘轉增資 32,400,000 元，實收資本額為 194,400,000 元。
- 民國 81 年
- 以未分配盈餘轉增資 64,152,000 元及現金增資 48,600,000 元，實收資本額為 307,152,000 元。
- 民國 82 年
- 轉投資美元 232 萬元，設立新加坡佳格食品股份有限公司，再以該公司名義轉投資美元 225 萬元設立大陸蘇州佳格食品有限公司，生產穀類相關食品。
 - 以未分配盈餘轉增資 122,860,800 元，實收資本額為 430,012,800 元。
 - 轉投資 79,999 千元設立佳誼股份有限公司，持投比例為 99.99%。
 - 將餐飲業務轉予佳誼股份有限公司專業經營。
- 民國 83 年
- 以未分配盈餘轉增資 172,005,120 元，實收資本額為 602,017,920 元。
 - 4 月 9 日本公司股票正式掛牌上市。
- 民國 84 年
- 以未分配盈餘轉增資 246,320,650 元，實收資本額為 848,338,570 元。
 - 匯出美元 850 萬元，其中 380 萬美元用以購買美國桂格麥片公司原持有新加坡佳格 51% 股權，另增加大陸投資金額 470 萬美元。
- 民國 85 年
- 以未分配盈餘轉增資 342,829,860 元，實收資本額為 1,191,168,430 元。
- 民國 86 年
- 以未分配盈餘轉增資 480,884,480 元，實收資本額為 1,672,052,910 元。
 - 轉投資之佳誼股份有限公司業已於八十五年十二月依照其股東會決議結束營業並出售其營業資產。
 - 以 289,994 千元轉投資設立長利投資股份有限公司從事一般投資事業，持股比例為 99.9%。

- 董事長曹德風先生及大股東孟海蒂小姐於八十六年六月將其所持有之本公司部份股份在亞洲、歐洲及美國發行全球存託憑證 3,000,000 單位，每單位表彰本公司普通股 5 股。
- 民國 87 年
- 以未分配盈餘轉增資 422,649,450 元，實收資本額為 2,094,702,360 元。
 - 以 99,999 仟元轉投資設立喝好水股份有限公司從事包裝飲用水之製造，持股比例為 99.9%。
 - 匯出美元 500 萬元，增加對大陸的轉投資。
- 民國 88 年
- 以未分配盈餘轉增資 528,904,150 元，實收資本額為 2,623,606,510 元。
 - 以 328 佰萬元轉投資設立佳乳食品股份有限公司從事優酪乳之製造，持股比例為 75%，其產品為優沛蕾品牌系列之產品。
 - 以 350 佰萬元取得福樂乳品相關廠房、機器及商標，推出福樂系列乳品。
- 民國 89 年
- 以未分配盈餘轉增資 399,038,550 元，實收資本額為 3,022,645,060 元。
 - 以 108 佰萬元增加對佳乳食品股份有限公司轉投資，持股比例增為 99%。
 - 以 214 佰萬元增加對德泰科技股份有限公司轉投資，持股比例增為 49%。
 - 出售喝好水股份有限公司股權 900,000 股，持股比例減為 91%。
 - 以美元 200 萬元於英屬維京群島設立 Accession Limited，持股比例為 100%，並續以資產作價及現金增資計美元 11.9 佰萬元，增加對該公司的投資。
- 民國 90 年
- 轉投資之長利投資股份有限公司變更名稱為長徽股份有限公司。
 - 自動倉儲完工。
 - 由 Accession Limited 投資成立上海佳格食品有限公司，銷售穀類產品。
 - 以未分配盈餘轉增資 186,539,360 元，實收資本額為 3,209,184,420 元。
 - 以美元 2.8 佰萬元投資 Renewable Resource Technology (Cayman) Co., Ltd.，持股比例為 56%，再由其轉投資美元 3.4 佰萬元設立湖南佳格生物技術有限公司，生產生物發酵產品。
- 民國 91 年
- Accession Limited 現金增資美元 5 佰萬元，盈餘轉增資美元 1.42 佰萬元，實收資本額為美元 20,344,080 元。
 - 將新加坡佳格投資大陸蘇州佳格之業務轉予 Accession Limited，新加坡佳格進行清算。
 - 更換公司英文名稱，由原先”Standard Foods Taiwan Ltd.”改為”Standard Foods Corporation”。
- 民國 92 年
- 上海佳格食品有限公司與蘇州佳格食品有限公司完成合併，上海佳格為存續公司，原蘇州佳格成為上海佳格之分公司。
 - Accession Limited 現金增資美元 2.2 佰萬元。
 - 轉投資持股 100%長徽股份有限公司減資玖仟陸佰萬元，減資後實收資本額為新台幣壹億玖仟肆佰萬元。
- 民國 93 年
- 新加坡佳格清算完成。
 - Accession Limited 現金增資美元 14.8 佰萬元，實收資本額為美元 37,344,080 元。並於 93 年 10 月減資美元 4,244,080 元，實收資本額為美元 33,100,000 元。

- 民國 94 年
- 對 Accession Limited 現金增資美元 5,000,000 元，增資後實收資本額為美元 38,100,000 元。
 - 對轉投資 99.9%佳乳食品股份有限公司，增加持股比例為 100%。
- 民國 95 年
- 1 月 1 日起變更會計年度為曆年制。
 - SAP 企業資訊管理系統正式上線。
 - 轉投資持股 100%長徽股份有限公司減資肆仟肆佰萬元，減資後實收資本額為新台幣壹億伍仟萬元。
- 民國 96 年
- 對 Accession Limited 現金增資美元 5,000,000 元，增資後實收資本額為美元 43,100,000 元。
- 民國 97 年
- 與香港商遠東恆天然乳品有限公司簽署經銷總代理合約。
 - 對 Accession Limited 現金增資美元 7,500,000 元，增資後實收資本額為美元 50,600,000 元。
- 民國 98 年
- 對 Accession Limited 現金增資美元 23,000,000 元，增資後實收資本額為美元 73,600,000 元。
 - 以未分配盈餘轉增資 16,045,920 元，實收資本額為 3,225,230,340 元。
- 民國 99 年
- 本公司實體股票全面轉換無實體發行。
 - 對 Accession Limited 現金增資美元 50,000,000 元，增資後實收資本額為美元 123,600,000 元。
 - 以未分配盈餘轉增資 483,784,550 元，實收資本額為 3,709,014,890 元。
- 民國 100 年
- 轉投資設立 Standard Investment (Cayman) Limited，再轉投資設立佳格(香港)股份有限公司。
 - 佳格(香港)股份有限公司再轉投資設立佳格投資(中國)有限公司。
 - 佳格投資(中國)有限公司再轉投資設立佳格食品(中國)有限公司。
 - 以未分配盈餘轉增資 927,253,720 元，實收資本額為 4,636,268,610 元。
- 民國 101 年
- 以未分配盈餘轉增資 1,112,704,460 元，實收資本額為 5,748,973,070 元。
 - 對 Standard Investment (Cayman) Limited 現金增資美元 30,010,000 元，增資後實收資本額為美元 30,010,000 元。
- 民國 102 年
- 以未分配盈餘轉增資 862,345,960 元，實收資本額為 6,611,319,030 元。
 - 對 Standard Investment (Cayman) Limited 現金增資美元 15,035,000 元，增資後實收資本額為美元 45,045,000 元。
 - 對長徽股份有限公司現金增資 380,000,000 元，增資後實收資本額為 541,000,000 元。
- 民國 103 年
- 以未分配盈餘轉增資 595,018,710 元，實收資本額為 7,206,337,740 元。
 - 對轉投資 97.1%喝好水股份有限公司，增加持股比例為 100%。

- 對 Standard Investment (Cayman) Limited 現金增資人民幣 131,211,500 元 (相當於美元 21,351,296 元) · 增資後實收資本額為美元 66,396,296 元。
 - 佳格投資(中國)有限公司再轉投資設立上海樂隼國際貿易有限公司。
 - 佳格投資(中國)有限公司再轉投資設立上海樂奔拓健康科技有限公司。
- 民國104年
- 以未分配盈餘轉增資 720,633,770 元 · 實收資本額為 7,926,971,510 元。
 - 對 Standard Investment (Cayman) Limited 現金增資美元 22,899,457 元 · 增資後實收資本額為美元 89,295,753 元 ; Standard Investment (Cayman) Limited 增資後透過佳格(香港)股份有限公司及佳格投資(中國)有限公司轉投資佳格食品(廈門)有限公司及上海樂隼國際貿易有限公司。
 - 上海佳格食品有限公司分割資產美元 1,000 仟元新設上海樂奔德公司。
 - Accession Limited 收購 Dermalab S.A.80%股權。
 - 上海樂奔拓健康科技有限公司以現金為對價合併北京怡生通康生物科技有限公司。
- 民國105年
- 以未分配盈餘轉增資 871,966,860 元 · 實收資本額為 8,798,938,370 元。
 - 對 Standard Investment (Cayman) Limited 現金增資美元 45,040,101 元 · 增資後實收資本額為美元 134,335,854 元 ; Standard Investment (Cayman) Limited 增資後透過佳格(香港)股份有限公司再轉投資設立上海樂和實業有限公司及上海樂明實業有限公司。
 - 取得鴻翰國際貿易有限公司 100%股權。
- 民國106年
- 以未分配盈餘轉增資 351,957,540 元 · 實收資本額為 9,150,895,910 元。
 - 5 月 1 日起本公司董事長暨總經理曹德風先生卸任總經理 · 總經理一職由本公司 YAO STEVEN YIH CHUN 協理升任。
 - 5 月 5 日起本公司新設執行長一職 · 由董事長曹德風先生擔任。
 - 對上海樂奔拓健康科技有限公司現金增資人民幣 40,900,000 元 · 增資後實收資本額為人民幣 80,100,000 元。
 - 對 Standard Investment (Cayman) Limited 及佳格(香港)股份有限公司現金增資美元 15,724,960 元 · 增資後實收資本額分別為美元 150,060,815 元及美元 150,012,815 元。
- 民國107年
- Accession Limited 收購 Dermalab S.A.20%股權。
 - 5 月份處分五股工業區土地 · 交易總金額 508,620 仟元 · 處分利益 304,600 仟元。
 - 對 Standard Investment (Cayman) Limited 現金增資美元 64,000 元及佳格(香港)股份有限公司現金增資美元 38,000 元 · 增資後實收資本額分別為美元 150,124,815 元及美元 150,050,815 元。

民國108年 •3月22日起本公司執行長一職，由佳格中國總經理曹博睿先生擔任。
•3月22日起本公司設置公司治理主管一職。

民國109年 •4月1日起總經理一職由執行長曹博睿兼任。

民國110年 •3月22日董事會決議通過與香港商遠東恆天然乳品有限公司台灣分公司
經銷總代理合約，依雙方合意於110年4月27日到期後不再續約。

參、 公司治理報告

一、 組織系統

(一)公司之組織結構

資料截止日期：110年4月30日

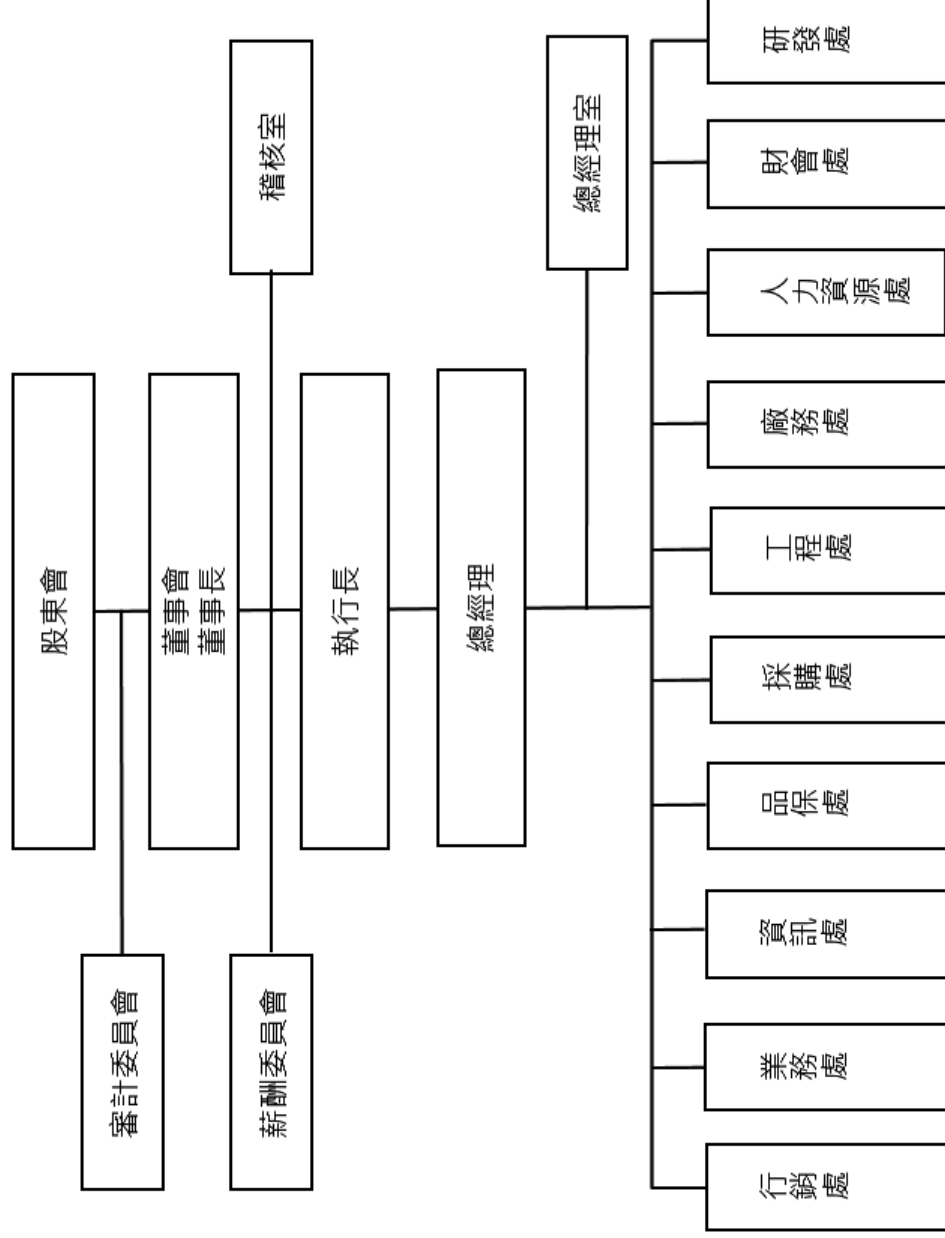

(二) 主要部門所營業務

主要部門	所營業務
審計委員會	監督公司在遵循公司法、證券交易法及其他相關法令所賦予職權之有效執行。
薪酬委員會	協助董事會審議董事與經理人之薪酬，以強化公司的治理能力。
稽核室	執行公司內部稽核之工作，並將查核結果提供管理階層及評估企業風險。
總經理室	協助總經理綜理公司全盤業務之執行、協調，訂定營運目標並指揮監督各部門處理業務。
研發處	負責新產品、新技術之研究與開發、產品品質改善研究、成本降低研究、新產品事業之評估、健康認證之申請等。
行銷處	依據公司策略，規劃與發展公司未來性商品及負責品牌行銷策略規劃與執行、廣告企劃、消費者服務等。
業務處	負責年度客戶經營計畫、通路銷售活動計劃與執行、經銷商管理等。
品保處	負責生產系統管控、檢驗分析、品質系統管控等。
採購處	負責國內外原物料及包材採購、外包廠商管理等。
工程處	負責生產設備新工程規劃與執行，生產設備採購、發包與維護、新製程及製程變更與改良等。
廠務處	負責產品生產製造與包裝、供貨規劃與執行、存貨管理、倉儲運送、工廠勞工安全衛生管理事項等。
人力資源處	負責招募、任用、訓練、薪酬福利等相關作業。
財會處	負責交易事項會計帳務彙整、稅務、成本計算、預算管理、投資及經營分析、財務、股務、轉投資公司帳務，以及會計資訊提供等。
資訊處	負責資訊及網路系統之規劃、管理與維護等。

二、董事、監察人、總經理、副總經理、協理、各部門及分支機構主管資料

(一) 董事及監察人

1. 董事相關資料

職稱	國籍或註冊地	姓名	性別	選就任日期	任期	初次選任日期	選任時持有股份		現在持有股份		代表人現在持有股份		配偶、未成年子女現在持有股份		利用他人名義持有股份		主要經(學)歷	目前兼任本公司及其他公司之職務	員配偶或二親等以內關係之其他主管、董事或監察人		備註		
							股數	持股份比率 %	股數	持股份比率 %	股數	持股份比率 %	股數	持股份比率 %	股數	持股份比率 %			股數	持股份比率 %		股數	持股份比率 %
董事長	中華民國	沐德投資股份有限公司代表人：曹德風	男	108.06.13	三年	105.06.15	22,650,057	2.48	22,650,057	2.48	40,848,203	4.46	0	0	22,651,211	2.48	美國科羅拉多大學博士 美國桂格麥片研發部處長 台灣桂格(股)廠長 台灣桂格(股)總經理 佳格食品(股)總經理	本公司董事長 佳乳食品(股)董事長 德泰科技(股)董事長 喝好水(股)董事長 長徽(股)董事長 Accession Ltd. 董事 聚鼎科技(股)法人代表人 佳城實業(股)董事 博歐生技(股)獨立董事 佳矽電子(股)監察人 Standard Investment (Cayman) Ltd. 董事 佳格(香港)(股)董事 佳格投資(中國)有限公司董事 沐德投資(股)董事長 佳允投資(股)董事 佳捷投資(股)董事	冠建科技(股)董事長 兼行政總裁 Array Inc. 獨立董事 上海佳裕食品有限公司董事長 佳格投資(中國)有限公司董事長 佳格食品(中國)有限公司董事長 佳格食品(廈門)有限公司董事長 上海樂奕拓健康科技有限公司董事長	曹德華	曹博書	兄弟 父子	
董事	中華民國	沐德投資股份有限公司代表人：曹建生	男								0	0.00	0	0	0	0	美國紐約大學理學院系統工程博士	冠建科技(股)董事主席 兼行政總裁 Array Inc. 獨立董事 上海佳裕食品有限公司董事長 佳格投資(中國)有限公司董事長 佳格食品(中國)有限公司董事長 佳格食品(廈門)有限公司董事長 上海樂奕拓健康科技有限公司董事長	無	無	無		
董事	中華民國	沐德投資股份有限公司代表人：曹德華	女								4,949,915	0.54	0	0	0	0	東吳大學	佳城實業(股)董事長 佳矽電子(股)董事長 佳世輝有限公司董事長	曹德風	兄弟			

110年4月13日 單位：股；仟元

職稱	國籍或註冊地	姓名	性別	選(就)任日期	任期	初次選任日期	選任時持有股份		現在持有股數		代表人現在持有股份		配偶、未成年子女現在持有股份		利用他人名義持有股份		主要經(學)歷	目前兼任本公司及其他公司之職務	具配偶或二親等以內關係之其他主管、董事或監察人		備註	
							股數	持股份比率 %	股數	持股份比率 %	股數	持股份比率 %	股數	持股份比率 %	股數	持股份比率 %			職稱	姓名		關係
董事	中華民國	長徽股份有限公司 代表人： 曹博睿	男	108.06.13	三年	105.06.15	6,669,471	0.73	6,669,471	0.73	0	0.00	0	0	0	0	0	本公司執行長兼總經理 佳格投資(中國)有限公司董事 兼總經理 上海佳格食品有限公司董事兼總經理 佳格食品(中國)有限公司董事 兼總經理 佳格食品(廈門)有限公司董事 兼總經理 上海樂奕拓健康科技有限公司 副董事長 上海樂奕健康科技有限公司董事長 上海樂奕國際貿易有限公司董事長 上海樂和實業有限公司董事長 上海樂明實業有限公司董事長	董事長	曹德風	父子	
獨立董事	中華民國	張忠本	男	108.06.13	三年	105.06.15	0	0.00	0	0.00	0	0.00	0	0	0	0	0	國立政治大學 統計研究所碩士	聚鼎科技(股)法人董事代表人 和碩聯合科技(股)獨立董事	無	無	
獨立董事	中華民國	周鍾麒	男	108.06.13	三年	105.06.15	0	0.00	0	0.00	0	0.00	0	0	0	0	0	美國科羅拉多 州立大學數學 碩士	裕隆汽車製造(股)獨立董事 裕融企業(股)獨立董事 富邦人壽保險(股)獨立董事 奇邑科技股份有限公司董事	無	無	無
獨立董事	中華民國	姜豐年	男	108.06.13	三年	105.06.15	0	0.00	0	0.00	0	0.00	0	0	0	0	0	美國德州大學 政治經濟學碩士 趨勢科技總經理 華淵資訊網 執行長 新浪網董事長	璞石資本集團董事長 TPK Holding Co.,Ltd 獨立董事	無	無	無

2. 法人股東之主要股東：

110年4月13日

法人股東名稱	法人股東之主要股東	持股份比率 %
沐德投資股份有限公司	曹德風	71.25
長徽股份有限公司	佳格食品股份有限公司	100.00

3. 法人股東之主要股東為法人者，其主要股東：

110年4月13日

法人名稱	法人之主要股東	持股份比率 %
佳格食品股份有限公司	沐德投資股份有限公司受託信託財產專戶	17.16

法人名稱	法人之主要股東	持股率%
	佳允投資股份有限公司受託信託財產專戶	14.55
	佳捷投資股份有限公司受託信託財產專戶	11.86
	南山人壽保險股份有限公司	5.08
	曹德風	4.46
	必來投資股份有限公司	3.61
	沐德投資股份有限公司	2.48
	林俊堯	1.33
	富邦人壽保險股份有限公司	1.17
	花旗(台灣)商業銀行受託保管挪威中央銀行投資專戶	0.79

4.董事及監察人獨立性資料

110年4月13日

姓名	條件	是否具有五年以上工作經驗 及下列專業資格		符合獨立性情形(註1)										兼任其他 公開發行 公司獨立 董事家數			
		商務、財務、會計或公司業務所須相關科系之公私立大專院校講師以上	法官、檢察官、會計師或其他與公司業務所需之國家考試及格領有證書之專門職業及技術人員	商務、財務、會計或公司業務所須之工作經驗	1	2	3	4	5	6	7	8	9		10	11	12
沐德投資股份有限公司 代表人：曹德風				V											V		1
沐德投資股份有限公司 代表人：宣建生				V	V	V	V	V	V	V	V	V	V	V	V		1
沐德投資股份有限公司 代表人：曹德華				V	V	V	V	V	V	V	V	V	V	V	V		0
長徽股份有限公司 代表人：曹博睿				V	V	V	V	V	V	V	V	V	V	V	V		0
張忠本				V	V	V	V	V	V	V	V	V	V	V	V		1
周鐘麒				V	V	V	V	V	V	V	V	V	V	V	V		3
姜豐年				V	V	V	V	V	V	V	V	V	V	V	V		1

註 1：各董事於選任前二年及任職期間符合下述各條件者，於各條件代號下方空格中打“✓”。

- (1) 非為公司或其關係企業之受僱人。
- (2) 非公司之關係企業之董事、監察人(但如為公司或其母公司、子公司依本法或當地國法令設置之獨立董事者，不在此限)。
- (3) 非本人及其配偶、未成年子女或以他人名義持有公司已發行之股份總額百分之十以上或持股前十名之自然人股東。
- (4) 非(1)所列之經理人或(2)、(3)所列人員之配偶、二親等以內親屬或三親等以內直系血親親屬。
- (5) 非直接持有公司已發行之股份總數 5%以上、持股前五名或依公司法第 27 條第 1 項或第 2 項指派代表人擔任公司董事或監察人之法人股東之董事、監察人或受僱人(但如為公司與其母公司、子公司或屬同一母公司之獨立董事或監察人之法人股東之董事、監察人，不在此限)。
- (6) 非與公司之董事席次或有表決權之股份超過半數係由同一人或配偶之他公司依本法或當地國法令設置之獨立董事、監察人或受僱人(但如為公司或其母公司、子公司或屬同一母公司之子公司依本法或當地國法令設置之獨立董事相互兼任者，不在此限)。
- (7) 非與公司之子公司依本法或當地國法令設置之獨立董事(理事)、監察人(監事)或受僱人(但如為公司與其母公司、子公司或屬同一母公司之子公司依本法或當地國法令設置之獨立董事相互兼任者，不在此限)。
- (8) 非與公司有財務或業務往來之特定公司或機構之董事(理事)、監察人(監事)、經理人或持股 5%以上股東(但特定公司或機構如持有公司已發行之股份總數 20%以上，未超過 50%，且為公司與其母公司、子公司或屬同一母公司之子公司依本法或當地國法令設置之獨立董事相互兼任者，不在此限)。
- (9) 非為公司或關係企業提供審計或最近二年取得報酬累計金額未逾新臺幣 50 萬元之商務、財務、會計等相關服務之專業人士、獨資、合夥、公司或機構之企業主、合夥人、董事(理事)、監察人(監事)、經理人及其配偶。但依證券交易法或企業併購法相關法令履行職權之薪資報酬委員會、公開收購審議委員會或併購特別委員會成員，不在此限。
- (10) 未與其他董事間具有配偶或二親等以內之親屬關係。
- (11) 未有公司法第 30 條各款情事之一。
- (12) 未有公司法第 27 條規定以政府、法人或其代表人當選。

(二) 總經理、副總經理、協理、各部門及分支機構主管資料

110年4月13日

職稱	國籍或註冊地	姓名	性別	選(就)任日期	持有股份		配偶、未成年子女持有股份		利用他人名義持有股份		主要經(學)歷	目前兼任其他公司之職務	具配偶或二親等以內關係之經理人		備註	
					股數	持股份比率%	股數	持股份比率%	股數	持股份比率%			職稱	姓名		關係
執行長	中華民國	曹博書	男	108.03.22	6,669,471	0.73	-	-	-	-	美國史丹佛大學企業管理碩士	佳格投資(中國)有限公司董事兼總經理 上海佳格食品有限公司董事兼總經理 佳格食品(中國)有限公司董事兼總經理 佳格食品(廈門)有限公司董事兼總經理 上海樂奕拓健康科技有限公司董事長 上海樂奕德健康科技有限公司董事長 上海樂奕勇國際貿易有限公司董事長 上海樂和實業有限公司董事長 上海樂明實業有限公司董事長	董事長	曹德風	父子	註1
總經理				109.04.01							美國西北大學碩士美國律師 Bluefield Ventures, 合夥人 Dubuglo, 合夥人 California Pacific Bank, VP 佳格食品(股)供應鏈協理 佳格食品(股)總經理 佳乳食品(股)總經理	鴻翰國際貿易有限公司董事 Dermalab S.A. 董事 德泰科技(股)法人董事代表人 金聚生物科技(股)法人董事代表人	無	無	無	註1
投資長	美國	YAO STEVEN YIH CHUN	男	109.04.01	20,000	-	-	-	-	-	倫敦大學城市商學院 企業管理碩士 尼爾森行銷研究顧問(股) 財務部總監	無	無	無	無	-
財務主管	中華民國	李倍蓮	女	110.02.28	-	-	-	-	-	-						

註1：自109年4月1日起總經理一職由執行長曹博書兼任，YAO STEVEN YIH CHUN 轉任投資長一職。

(三)董事、監察人、總經理及副總經理之酬金

1、一般董事及獨立董事之酬金

單位：新台幣仟元

職稱	姓名	董事酬金				A、B、C及D等四項總額占稅後純益之比例(註1)		兼任員工領取相關酬金				A、B、C、D、E、F及G等七項總額占稅後純益之比例(註1)		有無領取來自子公司以外轉投資事業酬金			
		報酬(A)		退職退休金(B)		董事酬勞(C)		業務執行費用(D)		薪資、獎金及特支費等(E)		退職退休金(F)			員工酬勞(G)		
		本公司	財務報告內所有公司	本公司	財務報告內所有公司	本公司	財務報告內所有公司	本公司	財務報告內所有公司	本公司	財務報告內所有公司	本公司	財務報告內所有公司		本公司	財務報告內所有公司	
董事長	沐德投資(股)公司代表人：曹德風	-	-	3,185	60	60	7,680	126	-	-	-	-	-	-	0.34	0.34	無
董事	沐德投資(股)公司代表人：宣建生	-	-	3,130	60	60	-	-	-	-	-	-	-	-	0.10	0.10	無
董事	沐德投資(股)公司代表人：曹德華	-	-	3,130	60	60	-	-	-	-	-	-	-	-	0.10	0.10	無
董事	長徽(股)公司代表人：曹博書	-	-	3,130	60	60	3,199	152	-	-	-	-	-	-	0.20	0.20	無
獨立董事	張忠本	-	-	3,130	60	60	-	-	-	-	-	-	-	-	0.10	0.10	無
獨立董事	周鐘麒	-	-	3,130	60	60	-	-	-	-	-	-	-	-	0.10	0.10	無
獨立董事	姜豐年	-	-	3,130	60	60	-	-	-	-	-	-	-	-	0.10	0.10	無

*除上表揭露外，最近年度公司董事為財務報告內所有公司提供服務(如擔任非屬員工之顧問等)領取之酬金：無

註1：為109年度個體財務報告之稅後純益。

2、總經理及副總經理之酬金

109年12月31日；單位：新台幣千元

職稱	姓名	薪資(A)		退職退休金(B) (註2)		獎金及特支費等(C)		員工酬勞金額(D)				A、B、C及D等四項總額占稅後純益之比例(%)(註1)		領取來自子公司以外轉投資事業酬金	
		本公司	財務報告內所有公司	本公司	財務報告內所有公司	本公司	財務報告內所有公司	本公司	財務報告內所有公司	現金金額	股票金額	現金金額	股票金額		本公司
執行長	曹博睿 (註3)	686	686	152	152	332	332	0	0	0	0	0	0.10	0.10	無
總經理		2,181	2,181												
總經理	YAO STEVEN YIH CHUN (註3)	1,320	1,320	48	48	2,503	2,503	0	0	0	0	0	0.12	0.12	無

註1：為109年度個體財務報告之稅後純益。

註2：為委任經理人退休金費用之提列數。

註3：自109年4月1日起總經理一職由執行長曹博睿兼任，YAO STEVEN YIH CHUN 轉任投資長一職。

3、分派員工酬勞之經理人姓名及分派情形

110年4月30日；單位：新台幣仟元

經理人	職稱	姓名	股票金額	現金金額	總計	總額占稅後純益之比例(註1)
	執行長 兼任總經理	曹博睿				
	投資長	YAO STEVEN YIH CHUN	0	0	0	0%
	財務主管	李倍蓮(就任日期 110.02.28)				
	會計主管	黃世凱(就任日期 110.03.05)				

註1：係指109年度個體財務報告之稅後純益。

(四)分別比較說明本公司及合併報表內所有公司於最近二年度支付本董事、監察人、總經理及副總經理酬金總額佔稅後純益比例之分析並說明給付酬金之政策、標準與組合、訂定酬金之程序、與經營績效及未來風險之關聯性：

1、最近二年度支付酬金分析

單位：新台幣千元

職稱	108 年度				109 年度			
	酬金總額		酬金總額佔稅後純益之比例(%)		酬金總額		酬金總額佔稅後純益之比例(%)	
	本公司	合併報表內所有公司	本公司	合併報表內所有公司	本公司	合併報表內所有公司	本公司	合併報表內所有公司
董事	25,494	25,494	0.75	0.75	22,385	22,385	0.69	0.69
總經理	7,494	7,494	0.22	0.22	6,052	6,052	0.19	0.19
總計	32,988	32,988	0.97	0.97	28,437	28,437	0.88	0.88

(1)最近二年度支付本公司董事、監察人及總經理酬金總額佔個體財務報告之稅後純益比例之分析：

本公司及合併報表內所有公司 109 年度支付本公司董事、監察人及總經理酬金總額佔稅後純益比例與 108 年度相當。

(2)員工酬勞及董事酬勞之給付政策請參照第 68 頁第(八)項。

2、給付酬金之政策、標準、組合、程序、與公司經營績效及未來風險之關聯性：

本公司給付予董事與經理人之酬金係由薪資報酬委員會負責訂定並定期檢討，除參考同業通常水準支給情形外，並考量與個人表現、公司經營績效、支付方式及未來營運風險之關連合理性。於提報董事會通過後實行；屬盈餘分配表之分派項目者，尚須提報股東會通過後實行之。

三、 公司治理運作情形

(一) 董事會運作情形資訊

為強化公司治理並促進董事會組成與結構之健全發展，本公司於 105 年訂定之「公司治理實務守則」第 20 條第 3 項指出：董事會成員組成應考量多元化，並就本身運作、營運型態及發展需求以擬訂適當之多元化方針，宜包括但不限於以下二大面向之標準：

一、基本條件與價值：性別、年齡、國籍及文化等。

二、專業知識與技能：專業背景（如：法律、會計、產業、財務、行銷或科技）、專業技能及產業經歷等。

本公司現任董事會由 7 位董事組成，其中包含 4 位董事及 3 位獨立董事，成員具備財金、商務及管理領域之豐富經驗與專業。本公司亦注重性別平等政策綱領，提高女性決策參與並健全董事會結構，目前 7 位董事包括 1 位女性董事。

1. 最近年度董事會開會 6 次(A)，董事出席情形如下：

職稱	姓名	實際出席 次數(B)	委託出席 次數	實際出(列)席率 (%)【B / A】	備註
董事長	沐德投資股份有限公司 代表人：曹德風	6	-	100%	
董事	沐德投資股份有限公司 代表人：宣建生	4	2	67%	
	沐德投資股份有限公司 代表人：曹德華	6	-	100%	
	長徽股份有限公司 代表人：曹博睿	5	1	83%	
獨立 董事	張忠本	5	1	83%	
	周鐘麒	5	1	83%	
	姜豐年	6	-	100%	

其他應記載事項：

一、董事會之運作如有下列情形之一者，應敘明董事會日期、期別、議案內容、所有獨立董事意見及公司對獨立董事意見之處理：

(一)證券交易法第 14 條之 3 所列事項：

董事會日期 (期別)	議案內容	所有獨立董事意見 及公司對獨立董事 意見之處理
109/06/17 (第十三屆第八次常會)	為子公司喝好水股份有限公司提供背書保證額度案。	所有獨立董事照案 通過
109/08/07 (第十三屆第九次常會)	本公司財務主管、會計主管、公司治理主管異動案。	

<p>109/11/12 (第十三屆第十次常會)</p>	<ol style="list-style-type: none"> 1. 本公司定期評估簽證會計師獨立性及適任性之情形案。 2. 民國 109 年度本公司簽證會計師之報酬案。 3. 增修內部控制制度案-「財務報表編製流程之管理」、「會計專業判斷程序、會計政策與估計變動之流程等」、「銷售退回作業」。 4. 資金貸與子公司喝好水股份有限公司案。 	
<p>110/03/22 (第十三屆第十一次常會)</p>	<ol style="list-style-type: none"> 1. 本公司會計主管、公司治理主管及財務主管人事任命案。 2. 資金貸與子公司 Dermalab 案。 3. 本公司參與發行海外存託憑證終止上市事宜。(與美國紐約梅隆銀行完成簽訂為生效日期) 	

(二)除前開事項外，其他經獨立董事反對或保留意見且有紀錄或書面聲明之董事會議決事項：無
二、董事對利害關係議案迴避之執行情形，應敘明董事姓名、議案內容、應利益迴避原因以及參與表決情形：無。

三、上市上櫃公司應揭露董事會自我(或同儕)評鑑之評估週期及期間、評估範圍、方式及評估內容等資訊，並填列董事會評鑑執行情形：如下表

評估週期	每年執行一次
評估期間	對董事會 109 年 1 月 1 日至 109 年 12 月 31 日之績效進行評估
評估範圍	董事會及個別董事成員績效評估
評估方式	董事成員自評
評估內容	<p>董事會績效評估:</p> <ol style="list-style-type: none"> 1. 對公司營運之參與程度 2. 提升董事會決策品質 3. 董事會組成與結構 4. 董事之選任及持續進修 5. 內部控制 <p>個別董事成員績效評估:</p> <ol style="list-style-type: none"> 1. 公司目標與任務之掌握 2. 董事職責認知 3. 對公司營運之參與程度 4. 內部關係經營與溝通 5. 董事之專業及持續進修 6. 內部控制

四、當年度及最近年度加強董事會職能之目標(例如：設立審計委員會、提昇資訊透明度等)與執行情形評估：

- (一) 訂立公司治理相關規章：除於公司章程明定董事會職權外，並訂有「董事會議事規範」、「處理董事要求之標準作業程序」、「公司治理實務守則」、「企業社會責任實務守則」、「內部重大資訊處理作業程序」、「道德行為準則」、「誠信經營守則」等規範，以強化董事會運作及公司治理。
- (二) 本公司已投保董事責任保險，目前投保金額為美元壹仟貳佰萬元，以分散董事之法律責任風險，提升公司治理能力。
- (三) 本公司依法於政府設置之公開資訊觀測站揭露相關訊息外，亦將投資人資訊、公司治理、企業社會責任訊息揭露於公司官網，以期詳實且即時揭露各利害關係人關注之資訊。

(二) 審計委員會運作情形：

本公司審計委員會由 3 名獨立董事組成，審計委員會旨在協助董事會履行其監督公司在執行有關會計、稽核、財務報導流程及財務控制上的品質和誠信度。

審計委員會於 109 年開會 6 次，審議事項主要包括：

1. 年度營業計劃與預算
2. 財務報告及合併財務報告
3. 內部控制制度作業之設計及執行說明
4. 重大資金貸與背書或保證
5. 簽證會計師資歷、獨立性及績效評量
6. 簽證會計師之委任、解任或報酬
7. 財務、會計或內部稽核主管之任免
8. 其他公司或主管機關規定之重大事項

最近年度審計委員會開會 6 次(A)，獨立董事出席情形如下：

職稱	姓名	實際出(列)席次數(B)	委託出席次數	實際出(列)席率 (%) 【B / A】	備註
獨立董事	張忠本	5	1	83%	
	周鐘麒	6	0	100%	
	姜豐年	6	0	100%	

其他應記載事項：

一、審計委員會之運作如有下列情形之一者，應敘明董事會日期、期別、議案內容、審計委員會決議結果以及公司對審計委員會意見之處理。

(一)證券交易法第 14 條之 5 所列事項：

董事會日期 (期別)	議案內容	審計委員會意見及 公司對審計委員會 意見之處理

109/03/18 (第二屆第三次常會)	<ol style="list-style-type: none"> 1. 配合會計師事務所其內部輪調機制，變更財務報告查核簽證會計師案。 2. 108 年度財務報告及合併財務報告案。 3. 108 年度內部控制制度聲明書案。 4. 108 年度盈餘分派案。 5. 本公司財務報告自行編製調整內部控制制度作業之設計及執行說明案。 6. 資金貸與中國子公司案。 	所有委員照案通過
109/03/31 (第二屆第四次常會)	<ol style="list-style-type: none"> 1. 增設投資長一職案。 2. 總經理由執行長兼任案。 	
109/05/06 (第二屆第五次常會)	109 年度第一季合併財報案。	
109/06/17 (第二屆第六次常會)	為子公司喝好水股份有限公司，申請之銀行授信額度，提供背書保證額度案。	
109/08/07 (第二屆第七次常會)	<ol style="list-style-type: none"> 1. 109 年度第二季合併財務報表報告案。 2. 本公司財務主管、會計主管、公司治理主管異動案。 	
109/11/12 (第二屆第八次常會)	<ol style="list-style-type: none"> 1. 本公司定期評估簽證會計師獨立性及適任性之情形案。 2. 109 年度本公司簽證會計師之報酬案。 3. 109 年第三季合併財務報表案。 4. 增修內部控制制度案-「財務報表編製流程之管理」、「會計專業判斷程序、會計政策與估計變動之流程等」、「銷售退回作業」。 	

(二)除前開事項外，其他未經審計委員會通過，而經全體董事三分之二以上同意之議決事項：無。

二、獨立董事對利害關係議案迴避之執行情形，應敘明獨立董事姓名、議案內容、應利益迴避原因以及參與表決情形：無。

三、獨立董事與內部稽核主管及會計師之溝通情形：本公司獨立董事定期與會計師進行訪談及溝通，除討論有關會計原則及財務報表等相關事項外，並就各項重大財務、業務狀況變動或經營風險進行意見交換；內部稽核主管亦定期向獨立董事報告，並針對公司內部控制與各項風險進行溝通。

(三) 監察人參與董事會運作情形

本公司已於 105 年 6 月 15 日設置審計委員會替代監察人。

(四) 公司治理運作情形及其與上市上櫃公司治理實務守則差異情形及原因

評估項目	運作情形		與上市上櫃公司治理實務守則差異情形及原因
	是	否	
摘要說明			
一、公司是否依據上市上櫃公司治理實務守則訂定並揭露公司治理實務守則？	V		本公司訂有「公司治理實務守則」，針對保障股東權益、強化董事會職能、尊重利害關係人權益、提升資訊透明度等皆有相關規範。符合上市上櫃公司 司治理實務守則第2條。
二、公司股權結構及股東權益			
(一) 公司是否訂定內部作業程序處理股東建議、疑義、糾紛及訴訟事宜，並依程序實施？	V		(一) 已依「公司治理實務守則」訂定內部作業程序處理，本公司設有發言人、股務及法務等相關部門處理股東建議或糾紛等事宜。
(二) 公司是否掌握實際控制公司之主要股東及主要股東之最終控制者名單？	V		(二) 本公司定期向股務代理機構(中國信託商業銀行代理部)取得最新的股東名冊，並隨時掌握實質控制公司之主要股東及主要股東之最終控制者名單，與其保持良好互動關係，並依上市公司資訊申報作業辦法規定申報內部人異動資料，揭露於公開資訊觀測站。
(三) 公司是否建立、執行與關係企業間之風險控管及防火牆機制？	V		(三) 本公司與關係企業間之資產、業務及財務等權責均明確劃分且各自獨立運作，並訂有「子公司監理辦法」、「取得或處分資產處理程序」、「資金貸與他人作業程序」及「背書保證作業程序」等相關辦法依循規範，以落實對關係企業風險控管機制及防火牆之管理。
(四) 公司是否訂定內部規範，禁止公司內部人利用市場上未公開資訊買賣有價證券？	V		(四) 本公司訂有「防範內線交易之管理辦法」，禁止公司內部人利用市場上未公開資訊買賣有價證券。

評估項目	運作情形		與上市上櫃公司治理實務守則差異情形及原因
	是	否	
<p>三、董事會之組成及職責</p> <p>(一) 董事會是否就成員組成擬訂多元化方針及落實執行？</p>	V	<p>(一) 本公司「公司治理實務守則」第 20 條(董事會整體應具備之能力)已訂定並揭露關於董事會成員多元化方針及治理理想目標，如下：</p> <p>董事會成員組成應考量多元化，並就本身運作、營運型態及發展需求以擬訂適當之多元化方針，宜包括但不限於以下二大面向之標準：</p> <ol style="list-style-type: none"> 1. 基本條件與價值(性別、年齡、國籍及文化等)： 本公司現任董事會由7位董事組成，其中4位董事年齡在70歲以上，2位在60~69歲，1位在40歲以下；包含1名女性成員，女性董事占比為14%。 2. 專業知識與技能(專業背景，如：法律、會計、產業、財務、行銷或科技)、專業技能及產業經歷等。 <p>董事會成員應普遍具備執行職務所必須之知識、技能及素養。為達到公司治理之理想目標，董事會整體應具備之能力如下：</p> <ol style="list-style-type: none"> (1) 營運判斷能力。 (2) 會計及財務分析能力。 (3) 經營管理能力。 (4) 危機處理能力。 (5) 產業知識。 	符合上市上櫃公司治理實務守則除第27條外，其餘第20、28-1及37條。

評估項目	運作情形		與上市上櫃公司治理實務守則差異情形及原因
	是	否	
		<p>(6) 國際市場觀。</p> <p>(7) 領導能力。</p> <p>(8) 決策能力。</p> <p>專業知識與技能：(經(學)歷背景請詳本年報第11頁)</p> <p>董事成員具備財金、商務及管理之豐富經驗與專業，長於食品產業知識者有曹德風、宣建生、曹博睿，長於資訊科技有周鐘麒、姜豐年，長於財務及投資有張忠本、曹德華，均具備營運判斷、經營管理、危機處理、國際市場觀、領導及決策等專業能力。董事會及獨立董事運作均依照法令、公司章程規定及股東會決議行使職權。董事會就成員組成擬訂多元化政策揭露於公司網站及公開資訊觀測站。</p>	
(二) 公司除依法設置薪資報酬委員會及審計委員會外，是否自願設置其他各類功能性委員會？	V	(二) 本公司除依法設置薪資報酬委員會與審計委員會，尚未設置其他功能性委員會。	
(三) 公司是否訂定董事會績效評估辦法及其評估方式，每年並定期進行績效評估，且將績效評估之結果提報董事會，並運用於個別董事薪資報酬及提名績任之參考？	V	(三) 本公司由薪資報酬委員會依「薪資報酬委員會組織規程」，訂定並定期檢討董事、獨立董事及經理人年度及長期績效目標與薪資報酬之政策、制度、標準與結構。本公司依訂定之「董事會績效評估辦法」，每年定期進行董事會績效評估。本公司 109 年度董事會內部績效評估結果已於 110 年 3 月 22 日送交董事會報告，整體董事會績效評估運作優良且將績效結果作為董事薪資報酬及提名董事之參考依據。	

評估項目	運作情形		與上市上櫃公司治理實務守則差異情形及原因
	是	否	
(四) 公司是否定期評估簽證會計師獨立性？	V	<p>摘要說明</p> <p>1. 董事會績效評估之項目涵括： (1) 對公司營運之參與程度 (2) 提升董事會決策品質 (3) 董事會組成與結構 (4) 董事之選任及持續進修 (5) 內部控制</p> <p>2. 董事會成員績效評估之項目涵括： (1) 公司目標與任務之掌握 (2) 董事職責認知 (3) 對公司營運之參與程度 (4) 內部關係經營與溝通 (5) 董事之專業及持續進修 (6) 內部控制</p> <p>(四) 本公司財會處每年進行一次簽證會計師獨立性評估，並將結果提報 109 年 11 月 12 日審計委員會及董事會審議通過。經本公司財會處評估勤業眾信聯合會計師事務所冀則立會計師及陳致源會計師皆符合本公司獨立性評估標準(註 1)，足堪擔任本公司簽證會計師，會計師事務所並未出具未違反獨立性之聲明函。</p>	

評估項目	運作情形		與上市上櫃公司治理實務守則差異情形及原因																														
	是	否																															
		摘要說明																															
		(註 1):會計師獨立性評估標準：																															
		<table border="1"> <thead> <tr> <th>評估項目</th> <th>評估結果</th> <th>是否符合獨立性</th> </tr> </thead> <tbody> <tr> <td>1.簽證會計師是否為本公司或關係企業之受僱人員</td> <td>否</td> <td>是</td> </tr> <tr> <td>2.簽證會計師是否持有本公司股份</td> <td>否</td> <td>是</td> </tr> <tr> <td>3.簽證會計師是否與本公司或本公司董事有融資或保證行為</td> <td>否</td> <td>是</td> </tr> <tr> <td>4.簽證會計師是否與本公司有直接或重大間接財務利益關係</td> <td>否</td> <td>是</td> </tr> <tr> <td>5.簽證會計師是否與本公司有密切之商業關係</td> <td>否</td> <td>是</td> </tr> <tr> <td>6.簽證會計師是否與本公司管理階層人員或對審計案件有重大影響職務之人員有親屬關係</td> <td>否</td> <td>是</td> </tr> <tr> <td>7.簽證會計師是否有對本公司提供可能直接影響審計工作的非審計工作項目</td> <td>否</td> <td>是</td> </tr> <tr> <td>8.簽證會計師是否有擔任本公司之辯護人或代表公司協調與其他第三人間發生的衝突</td> <td>否</td> <td>是</td> </tr> <tr> <td>9.簽證會計師是否提供獨立性聲明書</td> <td>是</td> <td>是</td> </tr> </tbody> </table>	評估項目	評估結果	是否符合獨立性	1.簽證會計師是否為本公司或關係企業之受僱人員	否	是	2.簽證會計師是否持有本公司股份	否	是	3.簽證會計師是否與本公司或本公司董事有融資或保證行為	否	是	4.簽證會計師是否與本公司有直接或重大間接財務利益關係	否	是	5.簽證會計師是否與本公司有密切之商業關係	否	是	6.簽證會計師是否與本公司管理階層人員或對審計案件有重大影響職務之人員有親屬關係	否	是	7.簽證會計師是否有對本公司提供可能直接影響審計工作的非審計工作項目	否	是	8.簽證會計師是否有擔任本公司之辯護人或代表公司協調與其他第三人間發生的衝突	否	是	9.簽證會計師是否提供獨立性聲明書	是	是	
評估項目	評估結果	是否符合獨立性																															
1.簽證會計師是否為本公司或關係企業之受僱人員	否	是																															
2.簽證會計師是否持有本公司股份	否	是																															
3.簽證會計師是否與本公司或本公司董事有融資或保證行為	否	是																															
4.簽證會計師是否與本公司有直接或重大間接財務利益關係	否	是																															
5.簽證會計師是否與本公司有密切之商業關係	否	是																															
6.簽證會計師是否與本公司管理階層人員或對審計案件有重大影響職務之人員有親屬關係	否	是																															
7.簽證會計師是否有對本公司提供可能直接影響審計工作的非審計工作項目	否	是																															
8.簽證會計師是否有擔任本公司之辯護人或代表公司協調與其他第三人間發生的衝突	否	是																															
9.簽證會計師是否提供獨立性聲明書	是	是																															

評估項目	運作情形		與上市上櫃公司治理實務守則差異情形及原因
	是	否	
四、上市上櫃公司是否設置公司治理專(兼)職單位或人員負責公司治理相關事務(包括但不限於提供董事、監察人執行業務所需資料、依法辦理董事會及股東會之會議相關事宜辦理、公司登記及變更登記、製作董事會及股東會議事錄等)?	V	<p>本公司設有公司治理專案小組，由總經理室陳俊明經理擔任公司治理主管一職，負責推展公司治理事務、保障股東權益並強化董事會職能，職權包括下列內容：</p> <ol style="list-style-type: none"> 一、依法辦理董事會及股東會之會議相關事宜。 二、製作董事會及股東會議事錄。 三、協助董事就任及進修。 四、提供董事執行業務所需之資料。 五、協助董事遵循法令。 六、其他依公司章程或契約所訂定之事項。 <p>109年度業務執行情形如下：</p> <ol style="list-style-type: none"> 一、協助辦理董事會及股東會議事程序及決議法遵事宜。 二、協助獨立董事及一般董事提供執行業務所需資料並安排三、董事進修。 四、擬訂董事會議程通知，召集會議並提供會議資料，議題如需利益迴避予以事前提醒，並於會後二十天內完成董事會議事錄。 五、依法辦理股東會日期事前登記、法定期限內製作開會通知議事手冊及議事錄。 	符合上市上櫃公司治理實務守則第3條之1。

評估項目	運作情形		與上市上櫃公司治理實務守則差異情形及原因
	是	否	
五、公司是否建立與利害關係人(包括但不限於股東、員工、客戶及供應商等)溝通管道，及於公司網站設置利害關係人專區，並妥適回應利害關係人所關切之重要企業社會責任議題？	V	本公司設有發言人制度並妥善利用公開資訊系統，供股東及利害關係人能充分瞭解公司財務業務狀況以及公司治理情形。 本公司並於公司網站設有利害關係人專區，利害關係人可透過電話或 e-mail，向本公司連絡窗口反應各項關注的企業社會責任議題。	符合上市上櫃公司 司治理實務守則 第 51 條。
六、公司是否委任專業股務代辦機構辦理股東會事務？	V	本公司委任中國信託商業銀行代理部辦理股東會事務。	符合上市上櫃公 司治理實務守則 第7條。
七、資訊公開 (一) 公司是否架設網站，揭露財務業務及公司治理資訊？ (二) 公司是否採行其他資訊揭露之方式（如架設英文網站、指定專人負責公司資訊之蒐集及揭露、落實發言人制度、法人說明會過程放置公司網站等）？	V V	(一)本公司設有網站，網址： www.sfworlwide.com ，並於「投資人專區」揭露相關財務業務及公司治理資訊。 (二)本公司設有 1. 英文網站，網址： www.sfworlwide.com 2. 專人負責公司資訊蒐集及揭露，確保資訊正確即時。 3. 發言人及代理發言人。 4. 法人說明會訊息已於本公司網站「投資人專區」揭露。	符合上市上櫃公 司治理實務守則 第55條、第56條、 第 57 條 及 第 58 條。
八、公司是否有其他有助於瞭解公司治理運作情形之重要資訊（包括但不限於員工權益、僱員關懷、投資者關係、供應商關係、利害關係人之權利、董事及審計委員進修之情形、	V	(一) 員工權益及僱員關懷： 1. 本公司依據勞動基準法及相關法令訂定員工工作規則，明確規定員工之權益義務。 2. 本公司持續並有計畫地提升人才素質，除定期辦理員工教育訓練、提供外部訓練機會與經費，並透過工作輪調、專案	符合上市上櫃公 司治理實務守則 第59條。

評估項目	運作情形		與上市上櫃公司治理實務守則差異情形及原因
	是	否	
風險管理政策及風險衡量標準之執行情形、客戶政策之執行情形、公司為董事及審計委員購買責任保險之情形等)？		<p>參與及資深主管指導培養優秀人才。</p> <p>3. 本公司設有職工福利委員會，除定期發放年節及生日禮金，並有員工社團活動及旅遊補助，凡員工遇有婚喪喜慶、生育及傷病事宜提供津貼；另外，本公司定期為員工辦理健康檢查及投保團體意外及醫療等保險，保費由公司全額負擔。</p> <p>4. 本公司推動勞工安全衛生，並設有完整的提案制度，鼓勵員工對公司提出持續改善與創新之意見；另外，企業文化強調穩健踏實的團隊精神，以互相尊重及扶持之態度面對工作挑戰。</p> <p>(二) 投資者關係：本公司於公開資訊觀測站及公司網站揭露依法令規定之各項公司相關資訊以保障投資人權益，且設有股務聯絡資訊，以維持企業與股東之良性和諧關係。</p> <p>(三) 供應商關係：本公司與供應商間保持暢通之溝通管道並秉持誠信原則與其往來；透過供應商實地稽核或輔導，鼓勵及協助供應商取得食品安全及品質系統認證，並定期執行系統化之評鑑管理，篩擇出優良之供應來源作為合作夥伴，以建立長期、穩定及互信之合作關係，共同追求永續成長。</p> <p>(四) 利害關係人之權利：本公司網站設有利害關係人專區，以維持與其良好之雙向溝通及互動關係，若利害關係人合法權益有所爭議，本公司則秉持誠信原則適當處理；為了解其所關注的各項重大議題，每年進行重大議題分析，以重視利害關係人之想</p>	

評估項目	運作情形		與上市上櫃公司治理實務守則差異情形及原因
	是	否	
		<p>摘要說明</p> <p>法，請參閱本公司企業社會責任報告書。</p> <p>(五) 董事及審計委員進修情形：本公司 109 年度董事及審計委員進修時數皆達法定進修時數，請參閱以下附錄：109 年度董事進修情形摘要。</p> <p>(六) 風險管理政策及風險衡量標準執行情形：本公司風險管理政策、組織架構及相關風險控管作業，請參照第 265 頁「最近年度及截至年報刊印日止，風險事項分析評估」中之各項說明；本公司已就可能造成營運目標高風險事件加以分析、追蹤與因應，以健全風險管理機制。</p> <p>(七) 客戶政策執行情形：本公司提供多元客戶服務管道(如：客戶服務專線、客服信箱、線上即時客服等)，並建立嚴謹的服務流程，以提供顧客專業營業諮詢與商品相關服務；積極處理消費者問題以維護其權益。</p> <p>(八) 公司為董事及審計委員購買責任保險情形：本公司已替全體董事及審計委員投保董事責任險。</p>	
<p>九、請就臺灣證券交易所股份有限公司治理中心最近年度發布之公司治理評鑑結果說明已改善情形，及就尚未改善者提出優先加強事項與措施：本公司依主管機關規定定期實施公司治理評鑑，未來將針對改善情形及維護股東權益、加強平等對待股東、強化董事會結構及提升資訊透明度等面向，加強公司治理。</p>			

附錄：109年度董事進修情形摘要

職稱	姓名	進修日期	主辦單位	課程名稱	進修時數
獨立董事	張忠本	109.09.22	社團法人中華公司 治理協會	由企業重大舞弊案例探討公司治理	3
				企業併購活動與公司負責人責任-談資訊揭露與內 線交易	3
獨立董事	周鐘麒	109.07.01	社團法人中華公司 治理協會	5G 時代下的變革	3
				最新公司治理藍圖下的董事經營風險暨法律責任 之研討	3
獨立董事	姜豐年	109.11.10	台灣投資人關係協會	5G 型態企業數位轉型與競爭新面貌	3
				內線交易實務解析	3

(五) 薪酬委員會者組成、職責及運作情形：

1. 薪資報酬委員會成員資料：

身份別	姓名	是否具有五年以上工作經驗 及下列專業資格			符合獨立性情形 (註)										兼任其他 公開發行 公司薪資 報酬委員 會成員家 數	備註		
		商務、法務、 財務、會計 或公司業務 所須相關科 系之公私立 大專院校講 師以上	法官、檢察 官、律師、會 計師或其他 與公司業務 所需之國家 考試及格領 有證書之專 門職業及技 術人員	商務、法務、財 務、會計或公 司業務所須之 工作經驗	1	2	3	4	5	6	7	8	9	10				
獨立董事	張忠本			√	√	√	√	√	√	√	√	√	√	√	√	√	1	-
獨立董事	周鐘麒			√	√	√	√	√	√	√	√	√	√	√	√	√	3	-
獨立董事	姜豐年			√	√	√	√	√	√	√	√	√	√	√	√	√	1	-

註：各成員於選任前二年及任職期間符合下述各條件者，請於各條件代號下方空格中打“√”。

- (1)非公司或其關係企業之受僱人。
- (2)非公司或其關係企業之董事、監察人(但如為公司與其母公司、子公司或屬同一母公司之子公司依本法或當地國法令設置之獨立董事相互兼任者，不在此限)。
- (3)非本人及其配偶、未成年子女或以他人名義持有公司已發行股份總數 1%以上或持股前十名之自然人股東。
- (4)非(1)所列之經理人或(2)、(3)所列人員之配偶、二親等以內親屬或三親等以內直系血親親屬。
- (5)非直接持有公司已發行股份總數 5%以上、持股前五名或依公司法第 27 條第 1 項或第 2 項指派代表人擔任公司董事或監察人之法人股東之董事、監察人或受僱人(但如為公司與其母公司、子公司或屬同一母公司之子公司依本法或當地國法令設置之獨立董事相互兼任者，不在此限)。
- (6)非與公司之董事席次或有表決權之股份超過半數係由同一人控制之他公司董事、監察人或受僱人(但如為公司或其母公司、子公司或屬同一母公司之子公司依本法或當地國法令設置之獨立董事相互兼任者，不在此限)。
- (7)非與公司之董事長、總經理或相當職務者互為同一人或配偶之他公司或機構之董事(理事)、監察人(監事)或受僱人(但如為公司與其母公司、子公司或屬同一母公司之子公司依本法或當地國法令設置之獨立董事相互兼任者，不在此限)。
- (8)非與公司有財務或業務往來之特定公司或機構之董事(理事)、監察人(監事)、經理人或持股 5%以上股東(但特定公司或機構如持有公司已發行股份總數 20%以上，未超過 50%，且為公司與其母公司、子公司或屬同一母公司之子公司依本法或當地國法令設置之獨立董事相互兼任者，不在此限)。
- (9)非為公司或關係企業提供審計或最近二年取得報酬累計金額未逾新臺幣 50 萬元之商務、法務、財務、會計等相關服務之專業人士、獨資、合夥、公司或機構之企業主、合夥人、董事(理事)、監察人(監事)、經理人及其配偶。但依證券交易法或企業併購法相關法令履行職權之薪資報酬委員會、公開收購審議委員會或併購特別委員會成員，不在此限。
- (10)未有公司法第 30 條各款情事之一。

2. 薪資報酬委員會運作情形資訊：

(1)本公司之薪資報酬委員會委員計 3 人。

(2)第 4 屆委員任期：108 年 6 月 13 日至 111 年 6 月 12 日止。109 年度薪資報酬委員會開會 3 次(A)，委員資格及出席情形如下：

職稱	姓名	實際出席次數 (B)	實際出席率(%) 【B / A】	備註
召集人	張忠本	2	67%	無
委員	周鐘麒	3	100%	
委員	姜豐年	3	100%	

其他應記載事項：

一、 薪資報酬委員會之討論事由與決議結果

薪資報酬委員會日期 (期別)	議案內容	決議結果
109/03/18 (第四屆第二次常會)	1. 108 年度董事及經理人之績效評核案。 2. 108 年度員工酬勞及董事酬勞分配情形案。	所有委員 照案通過
109/03/31 (第四屆第三次常會)	1. 增設投資長一職案。 2. 本公司總經理由執行長兼任。	
109/11/12 (第四屆第四次常會)	109 年度員工酬勞及董事酬勞提列比例案。	

二、 董事會如不採納或修正薪資報酬委員會之建議，應敘明董事會日期、期別、議案、內容、董事會決議結果以及公司對薪資報酬委員會意見之處理：無。

三、 薪資報酬委員會之議決事項，如成員有反對或保留意見且有紀錄或書面聲明者，應敘明薪資報酬委員日期、期別、議案內容、所有成員及對成員意見之處理：無。

(六) 履行社會責任情形：

評估項目	運作情形		與上市上櫃公司企業社會責任實務守則差異情形及原因
	是	否	
<p>一、落實公司治理</p> <p>(一) 公司是否訂定企業社會責任政策或制度，以及檢討實施成效？</p> <p>(二) 公司是否定期舉辦社會責任教育訓練？</p> <p>(三) 公司是否設置推動企業社會責任專(兼)職單位，並由董事會授權高階管理階層處理，及向董事會報告處理情形？</p> <p>(四) 公司是否訂定合理薪資報酬政策，並將員工績效考核制度與企業社會責任政策結合，及設立明確有效之獎勵與懲戒制度？</p>	<p>V</p> <p>V</p> <p>V</p> <p>V</p>	<p>(一) 本公司訂定「企業社會責任實務守則」，並積極執行環保節能工作，參與社會公益活動。</p> <p>(二) 本公司定期舉辦勞工安全衛生教育及預防災變訓練。</p> <p>(三) 本公司已設立推動企業社會責任的專責小組，負責推動相關業務，執行成果亦會向管理階層報告。</p> <p>(四) 本公司「員工工作規則」中有明確規範員工獎懲制度，並建置完善員工績效考核辦法，以獎勵優秀員工。</p>	<p>符合「上市上櫃公司企業社會責任實務守則」企業社會責任及義務，並無差異之情形。</p>
<p>二、發展永續環境</p> <p>(一) 公司是否致力於提升各項資源之利用效率，並使用對環境負荷衝擊低之再生物料？</p>	<p>V</p>	<p>(一) 本公司產品使用的主要包材，以材質區分歸類為玻璃、鐵鋁罐、塑膠、紙箱等，選擇方式依照四個指標： (1). 品質安全：所有與食品接觸包材都符合「食品器具容器包裝衛生標準」規範，確保包材安全無虞。 (2). 環保回收：所有產品包裝配合國家標示回收標識外，滋補飲品系列所使用的鋁蓋內墊材質，經過多年開發測試，將於今年起逐步由 TPE 材質取代，在台乎食品安全與既有的包裝品質條件下，進一步降低產品包裝材料的回收處理</p>	<p>符合「上市上櫃公司企業社會責任實務守則」企業社會責任及義務，並無差異之情形。</p>

評估項目	運作情形		與上市上櫃公司企業社會責任實務守則差異情形及原因
	是	否	
		<p>成本。TPE 材質具有易於回收利用，可充分運用再生資源的環保優勢。內墊材質轉換，將採取漸進式推展的方式，配合各產品設計與轉換時程規劃，最終達到全產品項目使用的目標。</p> <p>(3). 垃圾減量：禮盒類產品的包裝設計，於上市前皆依環保署「限制產品過度包裝」法規審核，避免過度包裝而產生過多廢棄物，環解救地球。</p> <p>(4). 綠色生態：隨著綠色消費意識抬頭，大宗產品使用紙類包材經 FSC 認證之包材占比達 7 成以上，其中保久乳系列已全面採用 FSC 認證之包裝。</p>	
(二) 公司是否依其產業特性建立合適之環境管理制度？	V	<p>(二) 提供國人健康與安全的食品，是佳格食品股份有限公司一直以來的努力方向；秉持追求卓越的精神，佳格食品針對國人的營養需求，以科學為基礎、創新為目標，深得消費者信賴，進而達成永續經營的發展目標及促進為組成工作之作業人員安全與健康。</p> <p>為落實環境及安全衛生管理工作及善盡企業對環境責任，持續改善環境及安全衛生各項績效要求，本公司自 103 年導入 ISO 14001 環境管理系統，107 年通過改版認證，每年均以高標通過稽核驗證，基此揭示</p>	

評估項目	運作情形		與上市上櫃公司企業社會責任實務守則差異情形及原因
	是	否	
		<p>摘要說明</p> <p>以下之管理精神與制度，以為遵循及努力之依據：</p> <ul style="list-style-type: none"> ● 遵循法規 ● 遵循所有環境及安全衛生相關法規及其他要求。 ● 諮詢溝通 <p>傳達給組織控制下工作的所有人員，使其認知個人的責任，並向利害相關者公開，使其參與執行管理系統。</p> <ul style="list-style-type: none"> ● 污染預防 <p>依據法令規範操作各污染防治設備，持續研發使用低環境負荷原料，以避免環境污染等事故發生。</p> <ul style="list-style-type: none"> ● 持續改善 <p>持續改善環境及安全衛生績效之承諾及預防環境污染、人員傷害與疾病之發生並達成環安衛管理績效。</p>	
(三) 公司是否注意氣候變遷對營運活動之影響，並執行溫室氣體盤查、制定公司節能減碳及溫室氣體減量策略？	V	<p>(三) 因應氣候變遷及溫室效應，本公司積極推行各項節能減碳政策，除工廠持續致力改善製程設備效率外，亦執行節能節電管理，110 年持續執行的專案列舉如下：</p> <ul style="list-style-type: none"> ● 高耗能設備汰舊換新 <p>109 年度中壢廠共執行久藏線正壓系統、久藏線後段疊棧空調、氨氣系統蒸發器、#2 NH₃ CONDENSER 液氨冷凝器共 5 項工程更新案，預計可節省 2%的運</p>	

評估項目	運作情形		與上市上櫃公司企業社會責任實務守則差異情形及原因
	是	否	
		<p>摘要說明</p> <p>轉電能，預計每年可降低 36,000KWH(度)的耗電量。110 年度大園廠完成滋補飲品生產線殺菌釜更新，將高耗能、耗水生產設備更新為熱傳效率高、水可循環使用的設備，預計每年生產可節省 1,800 噸水源、同步降低廢水源，另外降低熱量消耗，預計每年可節省 284,413,914 千焦(KJ)。</p> <ul style="list-style-type: none"> ● 優化製程設備 <p>後發酵優酪原冷卻製程採用定頻壓縮機整體空間降溫，藉由小冷庫遷移，改善優化冷卻製程以變頻壓縮機及空間對流優化降溫效率，達到節能預計可節省原 30%的運轉電能、每日可降低耗電量 68Kw，預計每年可降低 21,100KWH(度)的耗電量。</p> <ul style="list-style-type: none"> ● 高耗水設備更新(污泥脫水機)： <p>本年將廢水廠濾帶式污泥脫水機更換、多重圓板式污泥脫水機，預計每小時生產可節省 5 噸水源、同時降低廢水源，每年可降低 31200 噸水。</p>	
<p>三、維護社會公益</p> <p>(一) 公司是否依照相關法規及國際人權公約，制定相關之管理政策與程序？</p> <p>(二) 公司是否建置員工申訴機制及管道，並妥適處理？</p>	V	<p>(一) 本公司依勞動法規訂定「員工工作規則」，保障員工合法權益，並提列退休金，另設立職工福利委員會，辦理各項福利事項。</p> <p>(二) 本公司「工作場所性騷擾防治措施、申訴及懲戒辦法」中訂有申訴制度及程序，且為落實此申訴制度之執</p>	<p>符合「上市上櫃公司企業社會責任實務守則」企業社會責任與義務，並無差異之情形。</p>

評估項目	運作情形		與上市上櫃公司企業社會責任實務守則差異情形及原因
	是	否	
(三) 公司是否提供員工安全與健康之工作環境，並對員工定期實施安全與健康教育？	V	<p>行，成立申訴處理委員會，員工除可向委員會各委員申訴外，亦可透過申訴專線或申訴電子郵件信箱進行申訴。</p> <p>(三) 本公司於新進員工報到時實施安全衛生教育訓練，年中時進行全工廠之健康檢查，並不定期宣導安全工作環境及健康資訊。</p>	
(四) 公司是否建立員工定期溝通之機制，並以合理方式通知對員工可能造成重大影響之營運變動？	V	<p>(四) 本公司定期召開工會協商會議及勞資會議，勞資雙方就各項勞動條件、員工福利等密切溝通促進勞資和諧，公司各項管理制度暨營運等相關資訊，均於公司內部網站及佈告欄等明顯位置公告週知，並設立意見信箱，維持順暢之勞資溝通管道。</p>	
(五) 公司是否為員工建立有效之職涯能力發展培訓計畫？	V	<p>(五) 本公司提供多元化之學習環境 - 系統性通識課程、跨部門在職訓練與實習、資深顧問的研究指導、專案參與、主題會議參與、跨部門與跨公司輪調等，透過多元化的學習環境，促進個人與團隊的發展與成長。</p>	
(六) 公司是否就研發、採購、生產、作業及服務流程等制定相關保護消費者權益政策及申訴程序？	V	<p>(六) 本公司網站提供利害關係人對應窗口的專線箱，即時提供服務及協助，以維護並保障客戶及消費者之權益。</p>	
(七) 對產品與服務之行銷及標示，公司是否遵循相關法規及國際準則？	V	<p>(七) 本公司對食品標示及廣告管理均遵循「食品安全衛生管理法」之規定處理，亦配合政府「食品業者登錄辦法」政策，提供原料供應商之資訊。</p>	

評估項目	運作情形		與上市上櫃公司企業社會責任實務守則差異情形及原因
	是	否	
(八) 公司與供應商來往前，是否評估供應商過去有無影響環境與社會之紀錄？	V	(八) 本公司與供應商來往前皆會執行供應商評鑑作業，其中包含調查其是否曾經發生食安問題並評估其影響性，並每年定期執行供應商評鑑作業，選擇優良的供應來源作為合作夥伴。	
(九) 公司與其主要供應商之契約是否包含供應商如涉及違反其企業社會責任政策，且對環境與社會有顯著影響時，得隨時終止或解除契約之條款？	V	(九) 有鑒於食品安全對消費者權益至關重要，本公司與主要供應商之契約雖未包含與企業社會責任政策相關之條款，然透過定期訪廠並對現有供應商進行年度評鑑與稽核，加強供應商管理，確保供應商所提供的原物料產品，其品質(Q)、成本(C)、交期(D)與服務(S)方面能達到公司要求，並滿足本廠生產所需，以保障消費者健康與安全。	
四、加強資訊揭露 (一) 公司是否於其網站及公開資訊觀測站等處揭露具攸關性及可靠性之企業社會責任相關資訊？	V	本公司已設立企業社會責任專責小組，負責推動相關業務，並依訂定之企業社會責任實務守則運行，並無重大差異，企業社會責任報告書，請參考本公司網站 www.sfworlwide.com	符合「上市上櫃公司企業社會責任實務守則」企業社會責任及義務，並無差異之情形。
五、公司如依據「上市上櫃公司企業社會責任實務守則」訂有本身之企業社會責任守則者，請敘明其運作與所訂守則之差異情形： 本公司已訂定「企業社會責任實務守則」，並落實遵循運作，無差異情形。			
六、其他有助於瞭解企業社會責任運作情形之重要資訊： 本公司最近年度重要贊助：			

評估項目		運作情形		與上市上櫃公司企業社會責任實務守則差異情形及原因
		是	否	
項次	受贈單位	項次	受贈單位	
1	財團法人台北市傳理文教基金會	11	財團法人台灣大學學術發展基金會	
2	社團法人中華基督教救助協會	12	財團法人希望基金會	
3	財團法人基督教天聲傳播協會	13	財團法人育成社會福利基金會	
4	財團法人蔣見美教授文教基金會	14	財團法人彰化縣私立基督教喜樂保育院	
5	財團法人台北市趨勢研究文教基金會	15	財團法人基隆市私立博愛仁愛之家	
6	財團法人苗栗縣私立海青老人養護中心	16	財團法人第一社會福利基金會	
7	財團法人孫運璿學術基金會	17	財團法人屏東縣私立基督教沐恩之家附設亞當學園	
8	台灣產經建研社	18	財團法人彰化縣私立慈生仁愛院	
9	財團法人台灣兒童暨家庭扶助基金會	19	財團法人天主教善牧社會福利基金會	
10	財團法人社會企業公約基金會	20	財團法人中華民國消費者文教基金會	

七、公司企業社會責任報告書如有通過相關驗證機構之查證標準，應加以敘明：
本公司企業社會責任報告書已取得勤業眾信聯合會計師事務所出具之有限確信報告。

(七) 落實誠信經營情形：

評估項目	運作情形		與上市上櫃公司誠信經營守則差異情形及原因
	是	否	
一、訂定誠信經營政策及方案 (一) 公司是否於規章及對外文件中明示誠信經營之政策、作法，以及董事會與管理階層積極落實經營政策之承諾？	V	否	符合「上市上櫃公司誠信經營守則」，並無重大差異情形。

評估項目	運作情形		與上市上櫃公司誠信經營守則差異情形及原因
	是	否	
(二) 公司是否訂定防範不誠信行為方案，並於各方案內明定作業程序、行為指南、違規之懲戒及申訴制度，且落實執行？	V	即宣導「以誠信原則執行業務維持廉潔、透明及負責之經營理念」是本公司重要政策，同時為保障營業秘密與智慧財產權政策，員工有簽署「承諾書」，承諾不得向本公司有業務往來之廠商或競爭對手或正在爭取本公司業務之其他廠商，收受佣金、回扣、回佣、現金、貸款或其他不當利益（包括但不限於不當之招待或旅遊或贈與禮物）。此外，本公司於「董事會議事規範」中亦訂有董事利益迴避制度。	
(三) 公司是否對「上市上櫃公司誠信經營守則」第七條第二項各款或其他營業範圍內具較高不誠信行為風險之營業活動，採行防範措施？	V		
二、落實誠信經營			
(一) 公司是否評估往來對象之誠信紀錄，並於其與往來交易對象簽訂之契約中明訂誠信行為條款？	V	本公司與供應商往來均遵守不收禮金及不收回扣，以要求對方提供合理的價格及良好的品質。本公司係由人力資源處擔任推動企業誠信經營的專(兼)職單位；此外本公司建立良好的內部控制制度，內部稽核人員並定期查核各單位之執行情形。	符合「上市上櫃公司誠信經營守則」，並無重大差異情形。
(二) 公司是否設置隸屬董事會之推動企業誠信經營專(兼)職單位，並定期向董事會報告其執行情形？	V		
(三) 公司是否制定防止利益衝突政策、提供適當陳述管道，並落實執行？	V	本公司於新人報到時，人力資源處對新人進行有關公司誠信經營宣導，另本公司於內部網站建立法律專區，提供同仁相關法律知識。	
(四) 公司是否為落實誠信經營已建立有效的會計制度、內部控制制度，並由內部稽核單位定期查核，或委託會計師執行查核？	V		
(五) 公司是否定期舉辦誠信經營之內、外部之教育訓練？	V		

評估項目	運作情形		與上市上櫃公司誠信經營守則差異情形及原因
	是	否	
三、公司檢舉制度之運作情形 (一) 公司是否訂定具體檢舉及獎勵制度，並建立便利檢舉管道，及針對被檢舉對象指派適當之受理事務人員？ (二) 公司是否訂定受理檢舉事項之調查標準作業程序及相關保密機制？ (三) 公司是否採取保護檢舉人不因檢舉而遭受不當處置之措施？	V V V	本公司由人力資源處統籌，稽核單位負責受理各項檢舉，其檢舉、獎勵制度、調查作業標準及檢舉人保護措施等均依本公司「誠信經營守則」及人事相關規定辦理。	符合「上市上櫃公司誠信經營守則」，並無重大差異情形。
四、加強資訊揭露 (一) 公司是否於其網站及公開資訊觀測站，揭露其所訂誠信經營守則內容及推動成效？	V	本公司訂定之「誠信經營守則」及「道德行為準則」皆揭露於公司網站的投資人資訊中。亦於年報、企業社會責任報告中揭露具攸關性及可靠性之誠信經營資訊。	符合「上市上櫃公司誠信經營守則」。
五、公司如依據「上市上櫃公司誠信經營守則」訂有本身之誠信經營守則者，請敘明其運作與所訂守則之差異情形： 本公司已訂定「誠信經營守則」，並落實遵循運作，無差異情形。			
六、其他有助於瞭解公司誠信經營運作情形之重要資訊：(如公司檢討修正其訂定之誠信經營守則等情形) 1. 本公司向來遵守公司法、證券交易法、商業會計法、上市上櫃相關規章或其他商業行為法令，以落實誠信經營。 2. 本公司「董事會議事規範」中訂有董事利益迴避制度，對董事會所列議案，與其自身或其代表之法人有利害關係，致有害公司利益之虞者，得陳述意見及答詢，不得加入討論及表決，且討論及表決時應予迴避。 3. 本公司訂有「防範內線交易管理作業」，明訂董事、經理人及受雇人不得洩露所知悉之內部重大資訊予他人，不得向知悉本公司內部重大資訊之人探詢或蒐集與個人職務不相關之公司未公開內部重大資訊，對於非因執行業務得知本公司未公開之內部重大資訊，亦不得向其他人員洩漏。			

(八) 公司訂有公司治理守則及相關規章之查詢方式：

- 1、本公司網址：<http://www.sfworldwide.com> 定期揭露更新資訊。
- 2、本公司網站資訊由專人負責蒐集維護，公司治理實務守則等規章均放置於網站上供大眾參閱。

(九) 其他足以增進對公司治理運作情形之瞭解的重要資訊：無。

(十) 內部控制制度執行狀況

1.內部控制聲明書

佳格食品股份有限公司
內部控制制度聲明書

日期：110年03月22日

本公司民國 109 年度之內部控制制度，依據自行評估的結果，謹聲明如下：

- 一、 本公司確知建立、實施和維護內部控制制度係本公司董事會及經理人之責任，本公司業已建立此一制度。其目的係在對營運之效果及效率（含獲利、績效及保障資產安全等）、報導具可靠性、及時性、透明性及符合相關規範暨相關法令規章之遵循等目標的達成，提供合理的確保。
- 二、 內部控制制度有其先天限制，不論設計如何完善，有效之內部控制制度亦僅能對上述三項目標之達成提供合理的確保；而且，由於環境、情況之改變，內部控制制度之有效性可能隨之改變。惟本公司之內部控制制度設有自我監督之機制，缺失一經辨認，本公司即採取更正之行動。
- 三、 本公司係依據「公開發行公司建立內部控制制度處理準則」（以下簡稱「處理準則」）規定之內部控制制度有效性之判斷項目，判斷內部控制制度之設計及執行是否有效。該「處理準則」所採用之內部控制制度判斷項目，係為依管理控制之過程，將內部控制制度劃分為五個組成要素：1.控制環境，2.風險評估，3.控制作業，4.資訊與溝通，及5.監督作業。每個組成要素又包括若干項目。前述項目請參見「處理準則」之規定。
- 四、 本公司業已採用上述內部控制制度判斷項目，評估內部控制制度之設計及執行的有效性。
- 五、 本公司基於前項評估結果，認為本公司於民國109年12月31日的內部控制制度（含對子公司之監督與管理），包括瞭解營運之效果及效率目標達成之程度、報導係屬可靠、及時、透明及符合相關規範暨相關法令規章之遵循有關的內部控制制度等之設計及執行係屬有效，其能合理確保上述目標之達成。
- 六、 本聲明書將成為本公司年報及公開說明書之主要內容，並對外公開。上述公開之內容如有虛偽、隱匿等不法情事，將涉及證券交易法第二十條、第三十二條、第一百七十一條及第一百七十四條等之法律責任。
- 七、 本聲明書業經本公司民國110年03月22日董事會通過，出席董事 7人中，有0人持反對意見，餘均同意本聲明書之內容，併此聲明。

佳格食品股份有限公司



董事長：曹德風

簽章



總經理：曹博睿

簽章



2、委託會計師專案審查內部控制制度者，應揭露會計師審查報告：無。

(十一) 最近年度及截止年報刊印日止，公司及其內部人員依法被處罰、公司對其內部人員違反內部控制制度規定之處罰、主要缺失與改善情形：無。

(十二) 最近年度及截至年報刊印日止，股東會及董事會之重要決議：

109 年股東常會重要決議事項及執行情形：

本公司於 109 年度及截至年報刊印日止，共召開一次股東常會。本公司 109 年股東常會於 109 年 6 月 16 日舉行，決議通過事項摘要如下：

通過事項	執行情形
(1) 通過 108 年度營業報告書及財務報表案	依股東常會決議通過，相關表冊依法令規定向主管機關申報。
(2) 通過 108 年度盈餘分派案	依股東常會決議通過，每股分配現金股利 2.65 元計 2,424,987,417 元，並訂定 109 年 7 月 22 日為除息基準日，於 109 年 8 月 12 日發放。
(3) 通過修訂本公司「背書保證作業程序」案	依股東會決議通過，並已於 109 年 6 月 16 日完成公開資訊觀測站中股東會相關資料申報。
(4) 通過修訂本公司「資金貸與他人作業程序」案	依股東會決議通過，並已於 109 年 6 月 16 日完成公開資訊觀測站中股東會相關資料申報。

1. 最近期董事會重要決議事項及執行情形如下：

日期	重要決議通過事項
109/03/18 第十三屆 第五次	<ol style="list-style-type: none"> 1. 通過 109 年度營業計劃與預算案。 2. 通過配合會計師事務所其內部輪調機制，變更財務報告查核簽證會計師案。 3. 通過 108 年度財務報告及合併財務報告案。 4. 通過 108 年度內部控制制度聲明書案。 5. 通過 108 年度盈餘分派案。 6. 通過本公司財務報告自行編製調整內部控制制度作業之設計及執行說明案。 7. 通過 108 年度員工酬勞及董事酬勞分配案。 8. 通過 108 年度董事及經理人之績效評核案。 9. 通過訂定 109 年股東常會日期及議程等相關事宜案。 10. 通過解除會計主管競業行為案。 11. 通過設立佳格美國子公司 Standard Foods LLC. (USA) 案。 12. 通過資金貸與中國子公司案。
109/03/31 第十三屆 第六次	<ol style="list-style-type: none"> 1. 通過增設投資長一職案。 2. 通過總經理由執行長兼任案。
109/05/06 第十三屆 第七次	通過 109 年度第一季合併財務報表報告案。
109/06/17 第十三屆 第八次	<ol style="list-style-type: none"> 1. 通過向兆豐銀行信義分行申請展延授信額度案。 2. 通過為子公司喝好水股份有限公司，申請銀行授信額度，提供背書保證額度案。 3. 通過結束子公司鴻翰國際貿易有限公司營運案。 4. 通過訂定 108 年度現金股利基準日及發放日等相關事宜案。
109/08/07 第十三屆 第九次	<ol style="list-style-type: none"> 1. 通過向中國信託商業銀行申請展延授信額度案。 2. 通過 109 年度第二季合併財務報表報告案。 3. 通過承作保本票據(簡稱 PGN)及外幣債券附買回交易(簡稱 RP)案。 4. 通過本公司財務主管、會計主管、公司治理主管異動案。

日期	重要決議通過事項	
109/11/12 第十三屆 第十次	1. 通過本公司定期評估簽證會計師獨立性及適任性之情形案。 2. 通過民國 109 年度本公司簽證會計師之報酬案。 3. 通過民國 109 年第三季合併財務報表案。 4. 通過增修內部控制制度案-「財務報表編製流程之管理」、「會計專業判斷程序、會計政策與估計變動之流程等」、「銷售退回作業」。 5. 通過本公司民國 110 年度之「年度稽核計畫」案。 6. 通過資金貸與子公司喝好水股份有限公司案。 7. 通過本公司作業辦法修訂案。	
	1.審計委員會組織規程	6. 企業社會責任實務守則
	2.獨立董事之職責範疇規則	7. 董事會績效評估辦法
	3.薪資報酬委員會組織規程	8. 道德行為準則
	4.董事會議事規範	9. 誠信經營守則
	5.公司治理實務守則	
	8. 通過向花旗(台灣)商業銀行申請展延授信短期綜合額度及外匯暨衍生性金融商品交易額度案。	
	9. 通過向滙豐(台灣)商業銀行股份有限公司台北分行申請展延授信額度案。	

日期	重要決議通過事項
110/03/22 第十三屆 第十一次	<ol style="list-style-type: none"> 1. 通過 110 年度營業計劃與預算案。 2. 通過 109 年度財務報告及合併財務報告案。 3. 通過 109 年度內部控制制度聲明書案。 4. 通過 109 年度盈餘分派案。 5. 通過 109 年度董事會績效評核案。 6. 通過 109 年度董事薪資酬勞暨員工酬勞分配案。 7. 通過訂定民國 110 年股東常會日期及議程等相關事宜案。 8. 通過本公司會計主管、公司治理主管及財務主管人事任命案。 9. 通過向彰化銀行申請展期授信額度案。 10. 通過向兆豐銀行申請展期授信額度案。 11. 通過向澳盛銀行申請展期授信額度及以避險為目的之衍生性商品額度案。 12. 通過為子公司喝好水股份有限公司向澳盛銀行申請展期授信額度案。 13. 通過為子公司喝好水股份有限公司向永豐銀行申請展期授信額度案。 14. 通過資金貸與子公司 Dermalab 案。 15. 通過向華僑永亨銀行(中國)有限公司申請開立境外機構自由貿易帳戶 (Free Trade Non-resident, 簡稱 FTN) 及 NRA(Non-Resident Account) 人民幣基本戶案。 16. 通過向華僑永亨銀行(中國)有限公司申請集團流動性管理與全功能型跨境雙向人民幣資金池相關銀行業務案。 17. 通過本公司參與發行海外存託憑證終止上市事宜。 18. 通過修訂本公司章程部份條文。

(十三) 最近年度及截至年報刊印日止董事或監察人對董事會通過重要決議有不同意見且有紀錄或書面聲明者，其主要內容：無。

(十四) 最近年度及截至年報刊印日止，公司董事長、總經理、會計主管、財務主管、內部稽核主管、公司治理主管及研發主管等辭職解任情形彙總：

職稱	姓名	到任日期	解任日期	辭職或解任原因
總經理	YAO STEVEN YIH CHUN	106.05.01	109.04.01	轉任投資長
會計主管 財務主管 公司治理主管	洪佳君	104.09.30	109.08.24	退休

研發主管	王新穎	108.09.01	110.03.31	退休
暫代財會主管及 公司治理 主管	許淑鑑	109.08.24	110.02.28	離職
會計主管	陳俊明	110.02.28	110.03.05	職務異動

四、會計師公費資訊

會計師公費資訊級距表

會計師事務所 名稱	會計師姓名		查核期間	備註
勤業眾信聯合 會計師事務所	龔則立會計師	陳致源會計師	109.01-109.12	

單位:新台幣

金額級距		公費項目	審計公費	非審計公費	合計
1	低於 2,000 仟元			V	
2	2,000 仟元 (含) ~ 4,000 仟元				
3	4,000 仟元 (含) ~ 6,000 仟元		V		
4	6,000 仟元 (含) ~ 8,000 仟元				V
5	8,000 仟元 (含) ~ 10,000 仟元				
6	10,000 仟元 (含) 以上				

公司有下列情事之一者，應揭露下列事項：

(一) 給付簽證會計師、簽證會計師所屬事務所及其關係企業之非審計公費占審計公費之比例達四分之一以上者，應揭露審計與非審計公費金額及非審計服務內容：

單位：新臺幣仟元

會計師 事務所 名稱	會計師 姓名	審計 公費	非審計公費					會計師 查核期間	備註
			制 度 設 計	工 商 登 記	人 力 資 源	其 他	小計		
勤業眾信 聯合會計 師事務所	龔則立	5,945	-	-	-	1,000	1,000	109.01-109.12	包括企業社會責任報告書確信及移轉訂價報告等非審計服務。

(二)更換會計師事務所且更換年度所支付之審計公費較更換前一年度之審計公費減少者，應揭露審計公費減少金額、比例及原因：不適用。

(三)審計公費較前一年度減少達百分之十五以上者，應揭露審計公費減少金額比例及原因：不適用。

五、更換會計師資訊：

(一)關於前任會計師

更換日期	民國 109 年 01 月		
更換原因及說明	勤業眾信聯合會計師事務所內部職務調整		
說明係委任人或會計師終止或不接受委任	情 況	當事人	會計師
		委任人	
	主動終止委任		不適用
不再接受(繼續)委任			
最新兩年內簽發無保留意見以外之查核報告書意見及原因	不適用		
與發行人有無不同意見	有		會計原則或實務
			財務報告之揭露
			查核範圍或步驟
			其 他
	無	V	
		說明	
其他揭露事項 (本準則第十條第六款第一目之四至第一目之七應加以揭露者)	無		

(二)關於繼任會計師

事務所名稱	勤業眾信聯合會計師事務所
會計師姓名	龔則立會計師、陳致源會計師
委任之日期	民國 109 年 01 月
委任前就特定交易之會計處理方法或會計原則及對財務報告可能簽發之意見諮詢事項及結果	不適用
繼任會計師對前任會計師不同意見事項之書面意見	不適用

(三) 前任會計師對本準則第 10 條第 6 款第 1 目及第 2 目之 3 事項之復函：不適用。

六、公司之董事長、總經理、負責財務或會計事務之經理人，最近一年內曾任職於簽證會計師所屬事務所或其關係企業情形：無。

七、最近年度及截至年報刊印日止，董事、監察人、經理人及持股比例超過百分之十之股東股權移轉及股權質押變動情形：

(一)董事、監察人、經理人及大股東股權變動情形

單位：股

職稱	姓名	109 年度		當年度截至 4 月 13 日止	
		持有股數 增(減)數	質押股數 增(減)數	持有股數 增(減)數	質押股數 增(減)數
董事長	沐德投資股份有限公司 代表人：曹德風				
董事	沐德投資股份有限公司 代表人：宣建生	0	0	0	0
董事	沐德投資股份有限公司 代表人：曹德華				
董事	長徽股份有限公司 代表人：曹博睿	0	0	0	0
獨立董事	張忠本	0	0	0	0
獨立董事	周鐘麒	0	0	0	0
獨立董事	姜豐年	0	0	0	0
執行長兼總經理	曹博睿	0	0	0	0
投資長	姚毅駿	0	0	0	0
10%以上股東	曹德風	0	0	0	0
10%以上股東	佳捷投資股份有限公司 受託信託財產專戶	0	0	0	0
財會主管 兼公司治理主管	洪佳君 (退休日期：109/8/24)	(1,000)	0	0	0
研發處處長	王新韻 (退休日期：110/3/31)	0	0	0	0
暫代財會主管 兼公司治理主管	許淑鑑 (就任日期：109/8/24) (解任日期：110/2/28)	0	0	0	0
公司治理主管 會計主管	陳俊明 (就任日期：110/2/28) (就任日期：110/2/28) (解任日期：110/3/5)	0	0	0	0

職稱	姓名	109 年度		當年度截至 4 月 13 日止	
		持有股數 增 (減) 數	質押股數 增 (減) 數	持有股數 增 (減) 數	質押股數 增 (減) 數
財務主管	李倍蓮 (就任日期：110/2/28)	0	0	0	0
會計主管	黃世凱 (就任日期：110/3/5)	0	0	0	0

(二)股權移轉之相對人為關係人者之資訊：無。

(三)股權質押之相對人為關係人者之資訊：無。

八、持股比例占前十名之股東，其相互間之關係資料

110年4月13日 單位：股

姓名 (註1)	本人持有股份		配偶、未成年子女持有股份		利用他人名義合計持有股份		前十大股東相互間具有關係人或為配偶、二親等以內之親屬關係者，其名稱或姓名及關係。(註3)		備註
	股數	持股比率% (註2)	股數	持股比率%	股數	持股比率%	名稱	關係	
沐德投資股份有限公司 受託信託財產專戶	157,008,400	17.16	0	0	0	0	曹德風	擔任沐德公司董事長	
							佳允投資股份有限公司 受託信託財產專戶	沐德公司董事長 為佳允公司董事	
							佳捷投資股份有限公司 受託信託財產專戶	沐德公司董事長 為佳捷公司董事	
							沐德投資股份有限公司	沐德公司為受託人	
代表人： 曹德風	40,848,203	4.46	0	0	22,651,211	2.48	佳允投資股份有限公司 受託信託財產專戶	擔任佳允公司 董事	
							佳捷投資股份有限公司 受託信託財產專戶	擔任佳捷公司 董事	
							沐德投資股份有限公司	擔任沐德公司 董事長	
佳允投資股份有限公司 受託信託財產專戶	133,125,408	14.55	0	0	0	0	曹德風	擔任佳允公司 董事	
							沐德投資股份有限公司 受託信託財產專戶	佳允公司董事長 為沐德公司董事	
							佳捷投資股份有限公司 受託信託財產專戶	佳允公司董事長 為佳捷公司董事	
							沐德投資股份有限公司	佳允公司董事長 為沐德公司董事	
代表人： 曹德風	40,848,203	4.46	0	0	22,651,211	2.48	佳允投資股份有限公司 受託信託財產專戶	擔任佳允公司 董事	
							佳捷投資股份有限公司 受託信託財產專戶	擔任佳捷公司 董事	
							沐德投資股份有限公司	擔任沐德公司 董事長	
佳捷投資股份有限公司 受託信託財產專戶	108,503,160	11.86	0	0	0	0	曹德風	擔任佳捷公司 董事	
							沐德投資股份有限公司 受託信託財產專戶	佳捷公司董事長 為沐德公司董事	
							佳允投資股份有限公司 受託信託財產專戶	佳捷公司董事長 為佳允公司董事	
							沐德投資股份有限公司	佳捷公司董事長 為沐德公司董事	
代表人： 蕭秀貞	5,871	0.00	0	0	0	0	沐德投資股份有限公司 受託信託財產專戶	擔任沐德公司 董事	
							佳允投資股份有限公司 受託信託財產專戶	擔任佳允公司 董事	
							沐德投資股份有限公司	擔任沐德公司 董事	

姓名 (註 1)	本人 持有股份		配偶、未成年 子女持有股份		利用他人名義合計 持有股份		前十大股東相互間具有關係人或為配 偶、二親等以內之親屬關係者，其名 稱或姓名及關係。(註 3)		備 註
	股數	持 股 比 率 % (註 2)	股數	持 股 比 率 %	股數	持 股 比 率 %	名稱	關係	
南山人壽保險股份有限公司	46,506,000	5.08	0	0	0	0	-	-	
代表人： 陳棠	0	0.00	0	0	0	0	-	-	
曹德風	40,848,203	4.46	0	0	22,651,211	2.48	沐德投資股份有限公司 受託信託財產專戶	擔任沐德公司 董事長	
							佳允投資股份有限公司 受託信託財產專戶	擔任佳允公司 董事	
							佳捷投資股份有限公司 受託信託財產專戶	擔任佳捷公司 董事	
							沐德投資股份有限公司	擔任沐德公司 董事長	
必來投資股份有限公司	33,039,081	3.61	0	0	0	0	-	-	
代表人： 曾琬雯	163,822	0.02	0	0	0	0	-	-	
沐德投資股份有限公司	22,650,057	2.48	0	0	0	0	曹德風	擔任沐德公司 董事長	
							沐德投資股份有限公司 受託信託財產專戶	沐德公司為受託人	
							佳允投資股份有限公司 受託信託財產專戶	沐德公司董事長 為佳允公司董事	
							佳捷投資股份有限公司 受託信託財產專戶	沐德公司董事長 為佳捷公司董事	
代表人： 曹德風	40,848,203	4.46	0	0	22,651,211	2.48	沐德投資股份有限公司 受託信託財產專戶	擔任沐德公司 董事長	
							佳允投資股份有限公司 受託信託財產專戶	擔任佳允公司 董事	
							佳捷投資股份有限公司 受託信託財產專戶	擔任佳捷公司 董事	
林俊堯	12,140,000	1.33	0	0	0	0	-	-	
富邦人壽保險股份有限公司	10,660,815	1.17	0	0	0	0	-	-	
代表人： 蔡明興	0	0	0	0	0	0	-	-	

姓名 (註 1)	本人持有股份		配偶、未成年子女持有股份		利用他人名義合計持有股份		前十大股東相互間具有關係人或為配偶、二親等以內之親屬關係者，其名稱或姓名及關係。(註 3)		備註
	股數	持股比率% (註 2)	股數	持股比率%	股數	持股比率%	名稱	關係	
花旗(台灣)商業銀行受託保管挪威中央銀行投資專戶	7,187,799	0.79	0	0	0	0	-	-	

註 1：應將前十名股東全部列示，屬法人股東者應將法人股東名稱及代表人姓名分別列示。

註 2：持股比率之計算係指分別以自己名義、配偶、未成年子女或利用他人名義計算持股比率。

註 3：將前揭所列示之股東包括法人及自然人，應依發行人財務報告編製準則規定揭露彼此間之關係。

九、公司、公司之董事、監察人、經理人及公司直接或間接控制之事業對同一轉投資事業之持股數情形：

110年4月30日；單位：股

轉投資事業(註 1)	本公司投資		董事、監察人、經理人及直接或間接控制事業之投資		綜合投資	
	股數	持股比例	股數	持股比例	股數	持股比例
佳乳食品股份有限公司	30,000,000	100%	-	-	30,000,000	100%
喝好水股份有限公司	7,907,000	100%	-	-	7,907,000	100%
長徽股份有限公司	24,100,000	100%	-	-	24,100,000	100%
德泰科技股份有限公司	10,374,399	52%	-	-	10,374,399	52%
鴻翰國際貿易有限公司	不適用 (註 2)	100%	-	-	不適用 (註 2)	100%
Standards Foods, LLC.	不適用 (註 2)	100%	-	-	不適用 (註 2)	100%
Accession Ltd.	123,600,000	100%	-	-	123,600,000	100%
Dermalab S.A.	-	-	2,600	100%	2,600	100%
上海佳格食品有限公司	-	-	不適用 (註 2)	100%	不適用 (註 2)	100%
上海樂奔德健康科技有限公司	-	-	不適用 (註 2)	100%	不適用 (註 2)	100%
Swissderma, SL	-	-	3,000	100%	3,000	100%

轉投資事業(註 1)	本公司投資		董事、監察人、經理人及直接或間接控制事業之投資		綜合投資	
	股數	持股比例	股數	持股比例	股數	持股比例
Standard Investment (Cayman) Ltd.	150,124,815	100%	-	-	150,124,815	100%
佳格(香港)股份有限公司	-	-	150,050,815	100%	150,050,815	100%
佳格投資(中國)有限公司	-	-	不適用 (註 2)	99%	不適用 (註 2)	99%
佳格食品(中國)有限公司	-	-	不適用 (註 2)	100%	不適用 (註 2)	100%
上海樂隼國際貿易有限公司	-	-	不適用 (註 2)	100%	不適用 (註 2)	100%
上海樂奔拓健康科技有限公司	不適用 (註 2)	51%	不適用 (註 2)	49%	不適用 (註 2)	100%
佳格食品(廈門)有限公司	-	-	不適用 (註 2)	100%	不適用 (註 2)	100%
上海樂和實業有限公司	-	-	不適用 (註 2)	100%	不適用 (註 2)	100%
上海樂明實業有限公司	-	-	不適用 (註 2)	100%	不適用 (註 2)	100%

註 1：係公司採用權益法之投資。

註 2：係有限公司，無股數。

肆、募資情形

一、資本及股份

(一)股本來源

股本來源：

年月	發行價格	核定股本		實收股本		備註		
		股數	金額	股數	金額	股本來源	以現金以外之財產抵充股款者	其他
75/06	100	50,000	5,000,000	47,883	4,788,300	創立	無	75.06.06 經投審(75)工商字 2799 號
75/06	100	50,000	5,000,000	47,884	4,788,400	現金增資 100 元	無	75.06.27 經投審(75)工商字 3149 號
75/09	100	150,000	15,000,000	150,000	15,000,000	現金增資 10,211,600 元	無	75.09.22 經投審(75)工商字 4718 號
77/04	100	450,000	45,000,000	450,000	45,000,000	盈餘轉增資 30,000,000 元	無	77.04.09 經投審(77)工商字 1831 號
79/05	10	16,200,000	162,000,000	16,200,000	162,000,000	盈餘轉增資 117,000,000 元	無	79.05.16 經投審(79)秘字第 3425 號
80/07	10	19,440,000	194,400,000	19,440,000	194,400,000	盈餘轉增資 32,400,000 元	無	80.05.15(80)台財證(一)第 00935 號函
81/03	10	30,715,200	307,152,000	30,715,200	307,152,000	現金增資 48,600,000 元 盈餘轉增資 64,152,000 元	無	81.02.17(81)台財證(一)第 00269 號函
82/07	10	43,001,280	430,012,800	43,001,280	430,012,800	盈餘轉增資 122,860,800 元	無	82.04.13(82)台財證(一)第 00771 號函

年 月	發行 價格	核定股本		實收股本		備註		
		股 數	金 額	股 數	金 額	股 本 來 源	以現金以外 之財產抵充 股款者	其 他
83/02	10	60,201,792	602,017,920	60,201,792	602,017,920	盈餘轉增資 172,005,120 元	無	83.01.14(83)台財證(一) 第 49242 號函
84/03	10	84,833,857	848,338,570	84,833,857	848,338,570	盈餘轉增資 240,807,170 元 員工紅利轉增資 5,513,480 元	無	84.01.07(84)台財證(一) 第 52905 號函
85/02	10	119,116,843	1,191,168,430	119,116,843	1,191,168,430	盈餘轉增資 339,335,420 元 員工紅利轉增資 3,494,440 元	無	84.12.04(84)台財證(一) 第 62578 號函
86/03	10	167,205,291	1,672,052,910	167,205,291	1,672,052,910	盈餘轉增資 476,467,380 元 員工紅利轉增資 4,417,100 元	無	85.12.24(85)台財證(一) 第 74787 號函
87/03	10	330,000,000	3,300,000,000	209,470,236	2,094,702,360	盈餘轉增資 418,013,220 元 員工紅利轉增資 4,636,230 元	無	86.12.16(86)台財證(一) 第 92147 號函
88/02	10	330,000,000	3,300,000,000	262,360,651	2,623,606,510	盈餘轉增資 523,675,590 元 員工紅利轉增資 5,228,560 元	無	87.12.28(87)台財證(一) 第 106085 號函
89/02	10	330,000,000	3,300,000,000	302,264,506	3,022,645,060	盈餘轉增資 393,540,980 元 員工紅利轉增資 5,497,570 元	無	88.12.24(88)台財證(一) 第 109947 號函
90/02	10	330,000,000	3,300,000,000	320,918,442	3,209,184,420	盈餘轉增資 181,358,710 元 員工紅利轉增資 5,180,650 元	無	90.01.02(90)台財證(一) 第 103971 號函
98/08	10	330,000,000	3,300,000,000	322,523,034	3,225,230,340	盈餘轉增資 16,045,920 元	無	98.07.03 金管證發字第 0980033057 號函
99/08	10	380,000,000	3,800,000,000	370,901,489	3,709,014,890	盈餘轉增資 483,784,550 元	無	99.07.05 金管證發字第 0990034588 號函
100/08	10	480,000,000	4,800,000,000	463,626,861	4,636,268,610	盈餘轉增資 927,253,720 元	無	100.07.04 金管證發字第 1000030659 號函

年 月	發行 價格	核定股本		實收股本		備註		
		股 數	金 額	股 數	金 額	股 本 來 源	以現金以外 之財產抵充 股款者	其 他
101/08	10	580,000,000	5,800,000,000	574,897,307	5,748,973,070	盈餘轉增資 1,112,704,460 元	無	101.06.26 金管證發字第 1010027983 號函
102/07	10	680,000,000	6,800,000,000	661,131,903	6,611,319,030	盈餘轉增資 862,345,960 元	無	102.07.02 金管證發字第 1020025191 號函
103/08	10	740,000,000	7,400,000,000	720,633,774	7,206,337,740	盈餘轉增資 595,018,710 元	無	103.07.11 金管證發字第 1030026432 號函
104/08	10	800,000,000	8,000,000,000	792,697,151	7,926,971,510	盈餘轉增資 720,633,770 元	無	104.07.29 金管證發字第 1040028838 號函
105/08	10	880,000,000	8,800,000,000	879,893,837	8,798,938,370	盈餘轉增資 871,966,860 元	無	105.09.01 經授商字第 10501215010 號函
106/09	10	920,000,000	9,200,000,000	915,089,591	9,150,895,910	盈餘轉增資 351,957,540 元	無	106.09.04 經授商字第 10601126490 號函

2. 股份種類：

股份種類	核定股本			備註
	流通在外股份 (上市公司股票)	未發行股份	合計	
記名式普通股	915,089,591	4,910,409	920,000,000	

3. 總括申報制度相關資訊：無。

(二) 股東結構

110年4月13日

股東結構 數量	政府 機構	金融 機構	其他 法人	個 人	外國機構 及外國人	合 計
人 數	0	20	193	61,313	276	61,802
持有股數	0	70,595,107	481,262,328	291,036,805	72,195,351	915,089,591
持股比例	0.00%	7.71%	52.60%	31.80%	7.89%	100.00%

(三) 股權分散情形

每股面額 10 元

110年4月13日

持股分級	股東人數	持有股數	持股比例%
1-999	14,700	3,232,053	0.35%
1,000-5,000	37,621	76,062,952	8.32%
5,001-10,000	5,362	40,968,815	4.48%
10,001-15,000	1,524	19,253,792	2.10%
15,001-20,000	878	16,134,658	1.76%
20,001-30,000	658	16,731,126	1.83%
30,001-40,000	300	10,659,197	1.16%
40,001-50,000	189	8,664,775	0.95%
50,001-100,000	325	23,495,716	2.57%
100,001-200,000	128	17,519,992	1.91%
200,001-400,000	44	12,387,694	1.35%
400,001-600,000	19	9,643,797	1.05%
600,001-800,000	7	5,036,901	0.55%
800,001-1,000,000	8	7,298,256	0.80%
1,000,001 股以上	39	647,999,867	70.82%
合 計	61,802	915,089,591	100.00%

(四)主要股東名單

110年4月13日

主要股東名稱	股 份	持 有 股 數	持 股 比 例 %
沐德投資股份有限公司受託信託財產專戶		157,008,400	17.16
佳允投資股份有限公司受託信託財產專戶		133,125,408	14.55
佳捷投資股份有限公司受託信託財產專戶		108,503,160	11.86
南山人壽保險股份有限公司		46,506,000	5.08
曹德風		40,848,203	4.46
必來投資股份有限公司		33,039,081	3.61
沐德投資股份有限公司		22,650,057	2.48
林俊堯		12,140,000	1.33
富邦人壽保險股份有限公司		10,660,815	1.17
花旗(台灣)商業銀行受託保管挪威中央銀行投資專戶		7,187,799	0.79

(五)最近兩年度每股市價、淨值、盈餘、股利及相關資料

項 目	年 度		108 年度	109 年度	當 年 度 截 至 110 年 3 月 31 日 (註 5)
	108 年度	109 年度			
每股市價	最高		73.00	73.70	61.5
	最低		48.05	51.20	53.6
	平均		58.52	63.96	56.9
每股淨值	分配前		18.36	19.47	20.16
	分配後		18.36	(註 1)	(註 1)
每股盈餘	加權平均股數		908,420,120	908,420,120	908,420,120
	調整前每股盈餘		3.76	3.54	0.62
	調整後每股盈餘		3.76	(註 1)	(註 1)
每股股利	現金股利		2.65	(註 1)	-
	無償配股	盈餘配股	-	(註 1)	-

項	年 度		108 年度	109 年度	當 年 度 截 至 110 年 3 月 31 日 (註 5)
	目				
		資本公 積配股	-	-	-
	累計未付股利		-	-	-
投資 報酬 分析	本益比(註 2)		15.56	18.07	-
	本利比(註 3)		22.08	(註 1)	-
	現金股利殖利 率(註 4)		4.53	(註 1)	-

註 1：俟股東會決議後定案。

註 2：本益比 = 當年度每股平均收盤價 / 每股盈餘。

註 3：本利比 = 當年度每股平均收盤價 / 每股現金股利。

註 4：現金股利殖利率 = 每股現金股利 / 當年度每股平均收盤價。

註 5：每股淨值、每股盈餘應填列截至年報刊印日止最近一季經會計師查核(核閱)之資料；其餘欄位應填列截至年報刊印日止之當年度資料。

(六)公司股利政策及執行狀況

1.股利政策：

依 104 年 5 月公司法之修正，股息及紅利之分派限於股東，員工非屬盈餘分派之對象。本公司已於 105 年 6 月 15 日股東會決議通過修正章程之盈餘分派政策。修正後章程之盈餘分派政策規定，本公司年度決算如有盈餘，應先提繳稅款、彌補累積虧損，並提撥 10% 為法定盈餘公積及依法令所需提列之特別盈餘公積或迴轉特別盈餘公積後，再就其餘額併同累積未分配盈餘提撥 30% 至 100% 做為股東股利，其中現金股利為可分配股利之 30% 至 100%，惟若有重大投資計劃且無法取得其他資金支應者，得將現金股利發放比例降為可分配股利之 5% 至 20%，上開盈餘分配議案由董事會擬具，提請股東會決議分派股東股利。

2.本次股東會擬議股利分派之情形：

本公司經 110 年 3 月 22 日董事會決議股利分配為現金股利每股 2.5 元，並將提請於 110 年 6 月 11 日股東常會討論。

(七)本次股東會擬議之無償配股對公司營業績效及每股盈餘之影響： 無。

(八)員工、董事及監察人酬勞

1. 公司章程所載員工、董事及監察人酬勞之成數或範圍：

本公司年度如有稅前利益扣除分派員工酬勞及董事酬勞前之利益，應提撥不低於 0.5% 為員工酬勞，由董事會決議以股票或現金分派發放，其發放對象包含符合一定條件之從屬公司員工；本公司得以上開稅前利益扣除分派員工酬勞及董事酬勞前之利益，由董事會決議提撥不高於 0.75% 為董事酬勞。員工酬勞及董事酬勞分派案應提股東會報告。但公司尚有累積虧損時，應預先保留彌補數額，再依前項比例提撥員工酬勞及董事酬勞。

2. 本期估列員工、董事及監察人酬勞金額之估列基礎、以股票分派之員工酬勞之股數計算基礎及實際分派金額若與估列數有差異時之會計處理：

本公司 109 年度員工酬勞估列金額為 49,920,653 元，董事酬勞估列金額為 21,965,087 元。前述員工酬勞係 109 年度扣除分派員工酬勞及董事酬勞前之稅前利益以 1.25% 計算；前述董事酬勞係按 109 年度扣除分派員工酬勞及董事酬勞前之稅前利益以 0.55% 計算。

年度個體財務報告通過發布日後若金額仍有變動，則依會計估計變動處理，於次一年度調整入帳。

若董事會決議採股票分派員工酬勞，股票酬勞按決議金額除以董事會決議日前一日之收盤價計算。

3. 董事會通過分派酬勞情形：

(1) 以現金或股票分派之員工酬勞及董事酬勞金額：

1.1 員工現金酬勞 49,920,653 元。

1.2 員工股票酬勞 0 元。

1.3 董事酬勞 21,965,087 元。

前述董事會決議通過之員工酬勞及董事酬勞與 109 年度財務報表估列金額無差異。

(2) 以股票分派之員工酬勞金額及占本期個體或個別財務報告稅後純益及員工酬勞總額合計數之比例：不適用。

4. 前一年度員工、董事及監察人酬勞之實際分派情形：

本公司 108 年度實際配發員工現金酬勞 52,013,000 元及董事酬勞 25,073,599 元，與 108 年度財務報表認列之員工酬勞及董事酬勞並無差異。

(九)公司買回本公司股份情形：無。

二、公司債辦理情形：無。

三、特別股辦理情形：無。

四、海外存託憑證發行情形

發行(辦理)日期	86年6月19日		
發行及交易地點	美國及歐洲地區發行，於盧森堡交易所之Euro MTF Market 上市。		
發行總金額	USD29,070,000		
單位發行價格	USD9.69		
發行單位總數	3,000,000 單位		
表彰有價證券之來源	本公司股東所持有佳格食品股份有限公司普通股		
表彰有價證券之數額(股)	15,000,000 股		
存託憑證持有人的權利與義務	權利義務與普通股相同		
受託人	無		
存託機構	美國紐約梅隆銀行		
保管機構	兆豐國際商業銀行信託部		
未兌回餘額-截至 109 年 3 月 31 日	6,908.4 單位		
發行及存續期間相關費用之分攤方式	發行費用由釋股股東負擔，存續期間相關費用由發行公司負責		
存託契約及保管契約之重要約定事項	詳存託契約及保管契約		
每單位市價(USD)	109 年度	最高	11.48
		最低	10.26
		平均	10.83
	當年度截至 110 年 3 月 31 日	最高	10.87
		最低	9.81
		平均	10.22

五、員工認股權憑證辦理情形：無。

六、限制員工權利新股辦理情形：無。

七、併購或受讓他公司股份發行新股辦理情形：無。

八、資金運用計劃執行情形

(一)計畫內容

截至年報刊印日之前一季止，前各次發行或私募有價證券尚未完成或最近三年內已完成且計畫效益尚未顯現者：不適用。

(二)執行情形

就前款之各次計畫之用途執行情形：不適用。

伍、營運概況

一、業務內容

(一) 業務範圍：

1. 佳格公司所營業務之主要內容：製造及銷售營養食品、食用油品、乳製品及飲料等業務。
2. 主要產品項目及營業比重

產品類別	109 年度 營業比重
營養食品類	35%
廚房料理食品類	54%
其他類	11%
合 計	100%

(二) 產業概況：

1. 產業之現況與發展

根據台灣行政院公布的經濟數據，109 年台灣全年經濟成長率為 3.11%，然相關數據資料也顯示，因疫情衝擊民間消費，國內整體消費表現不佳。

109 年國內受疫情影響，防疫措施改變了消費者的消費習性，包括 (1) 居家用餐頻率提高 (2) 健康取向及強化免疫力的意識加速抬頭 (3) 速度及便利性的訴求升高，也導致通路宅配及外送服務業績創新高，預估全年外送平台產值衝破佰億。

未來，消費產業將因「宅經濟」的持續延燒，提供另一種更便利的選擇。數位科技升級、打造專屬行銷內容、提供差異化產品將會是台灣消費產業的新商機。

2. 產業上、中、下游之關聯性

- (1) 上游產業：農業、畜牧業、食品包裝材料業、生技原料...等
- (2) 中游產業：研發、食品製造、飲料製造、檢驗...等
- (3) 下游產業：運輸、倉儲、各銷售通路及平台...等

3. 產品之各種發展趨勢

- (1) 因應人口結構的改變及年輕小家庭的消費型態，產品的設計發展將朝精緻小包裝推進，小而美的產品訴求也將成為年輕世代的主流。

- (2) 消費者在經歷食安與疫情等問題後，更加重視營養、健康及產品功能等議題。除了基礎營養外，具有保健概念的機能性產品將引起消費者更多共鳴。
- (3) 在環保及健康意識抬頭下，以純淨、天然、少添加及環保包裝為訴求的產品日漸獲得消費者青睞，同時，採用對環境友善的包材，也是善盡地球公民責任的一部份。

4. 競爭情形

- (1) 在眾多食品公司相繼投入資源搶食健康營養產品的競爭環境下，洞察消費者的需求，拓展新的消費族群，及持續專業創新、追求安全品質、開發有效及便利的營養食品和保健品，藉以維持競爭力。
- (2) 根據不同通路特性進行產品及消費習慣差異化分析，以極大化通路、產品及消費者三方的優勢組合。藉由靈活的行銷策略來開發具個別特色及差異性的消費族群。

(三) 技術及研究發展概況

1. 最近年度及截至年報刊印日止投入之研發費用

單位：新台幣仟元

	109 年度	截至 110 年 4 月 30 日止
金 額	166,035	52,186

2. 最近年度及截至年報刊印日止投入研發費用開發成功之技術及產品如下：

(1) 產品升級

佳格公司除了了解消費者對營養健康的需求外，便利、美味、立即有效也是我們持續的目標，希望消費者吃的每一口產品都擁有最佳的品質、最好的風味，同時也是最安全的產品。

我們不斷創新研發，追求品質、提升風味，並致力於天然、無添加的食品，例如：穀粉類產品的營養再升級、沖調式燕麥口味延伸及風味改良。另外也推出罐裝穀粉無糖配方、完膳系列產品低渣、低氮配方等產品，讓有特殊需求的消費者擁有更多的選擇。

(2) 新產品上市

佳格以消費者的需求為中心，立基在科學基礎上，運用創新技術，致力於新產品的開發研究。

除了提供滿足消費者營養健康需求外，並開發能符合現代家庭結構與年輕世代需要及喜愛的新產品，如：EXX 消化菌粉、BB 錠軟硬膠囊（護眼、護心、關節）、均衡營養並控制熱量的輕食燕麥穀物系列。

(3) 製程改善

追求高標準、高品質是佳格一貫的堅持。持續精進創新技術、研究關鍵性原料、強化包材設計及節能高效，並致力於系統化管理以確保製程品質安全及不斷優化生產製程。

透過改善生產後發酵優酪冷卻製程，達到更有效的降溫效率。藉由設備的更新升級及汰換舊廢水設備，不僅提高效能，同時也降低廢水源，達到雙向改善。

(4) 品質提升

安心品質是佳格對消費者的承諾，從原料、製程、成品到服務，我們對於產品的功效與安全極為重視且嚴格把關，以確保最終消費者的安全及滿意。

佳格專業團隊以創新技術提升品質，各類產品在第三方公正認證單位的專業監督下，取得多項相關安全驗證標章，同時在各大賞中獲得表揚及獎項。高品質值得信任與肯定。

3. 最近年度研發計畫：

針對各項研發計畫，均由研發專業團隊採個別專案進行，主要如下：

- (1) 機能性產品的研究與開發。
- (2) 穀物類產品風味提升與口味延伸。
- (3) 新型態包裝的研究與開發。
- (4) 機器設備升級與汰換。
- (5) 現有產品營養成分再升級。
- (6) 創新技術的探討與研究。
- (7) 分析方法的建立與運用。

(四) 長、短期業務發展計畫

1. 長期業務發展計畫

- (1) 持續品牌建設，除了鞏固長青主力客群，並注入新形象、新活力，吸引年輕世代消費族群。
- (2) 研發團隊立基於科學基礎上，秉持創新精神，進行各種新產品的開發及既有產品的升級、改良，帶給消費者更有效、更便利的產品。

(3) 秉持企業永續經營理念，繼續深耕台灣並持續拓展海外市場計畫。

2. 短期業務發展計劃

- (1) 持續新產品開發，以因應市場變化及滿足消費者對於營養健康產品的多元需求。
- (2) 堅持好品質好營養，致力營養成分升級與增加產品機能性，讓消費者可以有更多更好的選擇。
- (3) 善盡社會責任，推動公益活動。佳格長期規劃長青/兒童關愛活動，送愛到偏鄉，照顧弱勢群體的營養與健康。

二、市場及產銷概況

(一)市場分析

1. 主要商品銷售地區:主要在台灣及中國地區。
2. 主要商品市場情形：

穀物類

(1)市場佔有率

本公司穀物類產品，包括沖調型態燕麥類產品、三合一麥片、罐裝穀粉、袋裝穀粉、以及燕麥穀物飲品。高標準、高品質的桂格穀物，兼具好喝、方便、營養，並獲得多項健康食品認證，長久以來深受消費者喜愛及信任，市場佔有率位居台灣穀物市場領導品牌。

(2)市場未來之供需狀況與成長性

台灣穀物市場持續穩定發展，並在生活型態改變及消費者重視食品安全與健康意識的抬頭下，推升了台灣穀物市場的需求與競爭。方便快捷、天然營養及口味多樣性是消費者的重要訴求，整體市場未來將以更多新商品開發與新技術研發滿足消費者需求。

(3)競爭利基及發展遠景之有利、不利因素與因應對策

本公司穀物產品於 109 年以創新技術推出濃湯燕麥、五麥穀珍、罐裝穀粉等系列產品，不僅滿足消費者對均衡營養的需求，也透過風味提升及熱量控制等訴求，吸引年輕族群並擴大穀物產品普及率。未來，我們仍繼續深耕穀物品類，發展更優質的穀物產品，滿足不同族群的健康選擇，並持續洞察消費需求推出新產品，藉由多元的行銷溝通，強化品牌價值，達到業績成長。

保健食品類

(1)市場佔有率

本公司所推出的養氣人蔘、葡萄糖胺飲、活靈芝、玫瑰四物飲及雞精等系列產品，位居市場保健飲品領導品牌，為眾多消費者心中首選。

(2)市場未來之供需狀況與成長性

台灣消費者健康意識抬頭，人口結構已邁入高齡化社會，保健營養食品市場呈現增長趨勢；年輕世代從小在健康意識抬頭的環境成長，對於健康相對重視，結合便利、有效等需求，保健品也持續在年輕世代積極推進，成為該族群具發展潛力的產業。

(3)競爭利基及發展遠景之有利、不利因素與因應對策

本公司致力提供消費者更高品質、創新有效的產品，以無添加、少負擔，好吸收，更滋養，來滿足不同階段的需求。

109 年因應 3C 產品使用率增加及強化免疫力需求的趨勢，推出新型態、便利即飲包裝的葉黃素以及紫錐花靈芝飲品；並提供 EXX 消化菌粉、BB 錠膠囊等新品，以滿足年輕族群追求產品功能及更立即有效的需求。本公司致力於保健食品的創新開發，符合消費者不同機能性的需求，並拓展年輕世代消費族群，進一步擴大普及率，持續成為照顧全家人健康的最佳選擇。

成人奶粉類

(1)市場佔有率

因應國人營養健康的需求，桂格以機能性產品打入成人低脫脂奶粉市場。推出全家人系列、女性奶粉專屬系列及機能需求奶粉，提供消費者不同營養成分的選擇，市佔率長年領先其它競爭品牌，為台灣低脫脂奶粉市場的領導者。

(2)市場未來之供需狀況與成長性

在現代忙碌生活下，奶粉是普遍又方便的營養輔助食品，各類成人奶粉產品在市場上持續穩定成長。

隨著熟齡族群對機能性的需求持續提升，各家廠商積極因應各種需求，從營養成分、風味，不斷推陳出新，生產更高價值的機能性產品。

(3)競爭利基及發展遠景之有利、不利因素與因應對策

主力商品桂格高鈣脫脂奶粉，高鈣、降膽固醇，榮獲全國第一雙認證；桂

格葡萄糖胺奶粉獨創三效行動力配方，滿足熟齡族群行動力需求，上市以來業績穩步增長；桂格全家人高鈣營養奶粉以均衡營養為主要訴求，是機能奶粉熱銷產品，專業營養配方涵蓋男女老少需求，高鈣與多元營養的補充都在這一罐，是適合全家人一起喝的高優質機能奶粉。

佳格致力追求好營養好品質，國家健康食品認證是對佳格優質產品最大的肯定，也是我們對消費者最佳品質的承諾。

特殊營養品類

(1)市場佔有率

桂格完膳營養素系列產品榮獲衛福部核准之特殊營養食品；提供香草、減糖、不甜等多種風味，糖尿病適用配方產品為國內領導品牌，獲得專業醫師及糖友推薦使用。

(2)市場未來之供需狀況與成長性

隨著社會人口結構走向高齡化，65歲以上人口佔比快速增加，此年齡層的銀髮族除了普遍缺乏均衡的營養外，也或因慢性、特殊疾病發生，有特殊營養配方的需求，成為特殊營養食品的主要消費群，未來快速有效的特殊營養補充品發展可期。

(3)競爭利基及發展遠景之有利、不利因素與因應對策

桂格完膳推出均衡、糖尿病、腎臟、腫瘤及保養系列，每一口營養都經由專家精算，補充營養精準又有效率。均衡系列的無糖及植物蛋白產品，符合國人對低糖分攝取以及素食的需求；糖尿病及腫瘤等系列產品持續推出新配方，滿足特定族群需求。桂格專業團隊持續創新研發、升級配方，希望特殊需求的消費者輕鬆吃出活力，完善更美好人生。

食用油類

(1)市場佔有率

食用油脂為國人每日膳食攝取來源之一，是生活飲食中極為重要的元素。

「得意的一天」食用油系列秉持高品質、少負擔的研發理念，致力提供台灣家庭「吃」的健康。系列產品葵花油、橄欖油、芥花油與五珍寶調合油等，多年來以健康高品質的形象，深受消費者的喜愛與支持，為台灣家庭食用油的首選領導品牌，市佔率穩居第一。

中國市場方面，「多力」品牌堅持高品質，多年來持續耕耘開拓市場，營業額穩步向上，葵花籽油市佔率第一。

(2)市場未來供需情況與成長性

109 年受疫情影響，防疫觀念改變消費者飲食習性，在家烹飪的意願提高，加上對品質安全的重視及健康意識的抬頭，品質及安心是家庭選購食用油重要的指標，符合指標的產品也更能獲得消費者關注與認同。

(3)競爭利基及發展遠景之有利、不利因素與因應對策

佳格了解消費者對健康安全及多元營養食用油的需求，「得意的一天」油品系列堅持優質，純淨、無添加，多項產品取得「SQF 食品安全品質標準」認證及世界品質評鑑大賞，代表我們對消費者在安全、衛生與品質上的承諾與保證。

未來我們仍會以品質至上，產品升級為訴求，持續創新研發及拓展不同階層的消費族群，提供台灣家庭食用油更好、更多元的選擇。

嬰幼童食品類

(1)市場佔有率

桂格了解父母關愛寶寶的心，想把最好的都給寶寶。本公司以健康科學為基礎，不斷地發展領先技術，提供寶寶面面俱到的營養與保護；成長奶粉三益菌配方、有機米精、有機麥精系列獲得多數父母信任。

(2)市場未來之供需狀況與成長性

雖然生育率低，但父母願意把更多的資源投注在更安心及高品質的配方產品上，因而推動未來市場在配方營養價值上的提升及更貼近母乳成分產品的研發，滿足現代父母對於安全品質與營養價值的要求與需求。

(3)競爭利基及發展遠景之有利、不利因素與因應對策

桂格品牌致力追求好品質好營養，秉持媽媽安心孕育、寶寶營養健康為目標，不斷研發新技術。除了有來自丹麥原裝進口唯一功效認證，照顧寶寶腸道健康的成長三益菌，成為寶寶換奶的第一選擇外；並提供以台灣有機米驗證生產的有機米精，使用純穀物、無添加，給寶寶第一口純淨的副食品；桂格愛力心系列產品從嬰兒奶粉、成長奶粉、小朋友奶粉三階段，讓寶寶順利銜接母乳並提供各階段年齡寶寶最佳的營養選擇，落實桂格給寶寶最好配方的承諾，讓寶寶的每一口都可以放心交給桂格。

冷藏類(福樂)

(1)市場佔有率

福樂系列產品至今天已走入近七成的台灣家庭，機能奶及優酪市佔排名

第一，福樂乳品是滿足全家大小營養需求及安心少負擔的多元優質乳製品。

(2)市場未來之供需狀況與成長性

在越來越多的消費者了解健康的重要性並願意身體力行後，選擇以機能性乳製品攝取均衡營養的意願提高。

目前市場機能性乳製品品種類眾多，需求量維持穩定成長，面對不同機能的選擇，高品質、風味佳，喝的安心的產品會是消費者選購上的主要訴求。

(3)競爭利基及發展遠景之有利、不利因素與因應對策

我們深信：「自然無添加、安心的乳品營養對身體最好」，福樂鮮奶、機能奶、調味乳飲、優酪乳、優酪各系列產品，透過最現代的食品科技，保留最豐富的營養成分，用心把關全家健康。

福樂乳源管理嚴格，確保每一道程序品質安全無虞。福樂一番鮮 100% 鮮奶，從收乳、生產到出廠層層檢驗，醇淨無添加，榮獲比利時國際風味評鑑 iTQi 風味絕佳獎章，優質營養，絕佳風味，提供消費者每日健康補給最佳選擇；福樂優酪專注營養、自然安心，頂級希臘優酪綿密升級，乳蛋白增量 50%，吸引對優質蛋白關注的族群；自然零產品系列、優先順優酪乳品質保證，榮獲「SQF 食品安全品質標準」。

代理產品

(1)成人奶粉：

109 年成人奶粉市場維持穩定，豐力富全脂系列市場表現佳。在產品及包裝陸續升級後，透過媒體溝通與通路活動，維持現有市佔率。

(2)片裝起司：

芝司樂為片裝起司第一品牌，持續透過媒體廣告與通路促銷活動，強調營養健康，穩固市佔並拓展普及率。

(3)糖果：

糖果市場品牌眾多，競爭激烈，加上消費者對於糖食與熱量考量，市場拓展具挑戰性，代理產品曼陀珠和加倍佳糖果系列在競爭的糖果市場中保持成長。

未來，對於曼陀珠系列我們將持續溝通全球品牌精神 Who says no to Mentos，致力行銷策畫；棒棒糖第一品牌加倍佳糖果系列，穩固經典長賣

品既有消費族群，並因應季節或年節推出新品、新包裝與通路合作進行主題性活動，拓展客群並累積消費者購買習慣。

EMS 服務(子公司-德泰公司)：

(1)市場佔有率

EMS 為專業電子製造服務商，目前全世界之電子產品若非為自行生產即是委託 EMS 廠代工製造，德泰公司目前 EMS 市場佔有率低於 1%。

(2)市場未來供需情況與成長性

隨著近年來各大廠在全球各地透過設廠或購併等方式擴充產能，同業之間的搶單競爭恐將更形劇烈，未來 EMS 市場將進入微利化的時代，且隨著科技產業的結構變化，EMS 產業將呈現「大者恆大」的趨勢。

(3)競爭利基及發展遠景之有利、不利因素與因應對策

德泰公司因規模不大，能彈性提供製程及產品線之變化，以配合客戶不同之需求，此為德泰公司目前競爭及發展之重要因素；惟 EMS 市場為大者恆大的產業，德泰公司未來將以少量多樣的策略，避免和大型代工廠直接競爭。

(二)主要產品之用途及產製過程

1.主要產品之用途

主要產品	產品之用途
營養食品類	提供高纖維穀類及機能性產品，滿足健康需求。
廚房料理食品類	提供烹調食用。
其他食品類	休閒食品。
EMS 服務 (子公司-德泰公司)	目前多為通訊及醫療產品。

2.主要產品產製過程

麥片生產流程：原料→切片→輾壓→冷卻→篩選→包裝

麥粉生產流程：原料→泡漿→糊化→乾燥→細碎→過篩→包裝

保健飲品生產流程：原料→萃取→過濾→調配→充填→包裝

乳製品生產流程：原料→均質→高溫殺菌→冷藏儲存→充填→包裝

精煉油生產過程：原料油→脫膠、脫酸→脫色→脫臭→冬化→包裝

三寶燕麥生產流程：原料→擠壓成型→乾燥→冷卻→包裝

EMS 服務生產流程(子公司-德泰公司)：零件->SMT->DIP->組裝->測試->包裝

(三)主要原料之供應狀況

主要原料	供應狀況
燕麥	由澳洲進口
葵花油原油	由烏克蘭進口
芥花油原油	由澳洲進口
麵粉	由國內廠商供應
蔗糖	由台糖供應
生乳	由國內酪農供應
奶粉	由紐西蘭、澳洲、歐洲進口及國內廠商供應
電子零件(子公司-德泰公司)	由國際廠商之國內代理商及國內製造廠商供應

(四) 最近二年度主要進銷貨及供應商客戶資料

1. 最近二年度主要銷貨客戶資料

單位：新台幣仟元

項目	108 年度			109 年度			當年度截至 110 年 3 月 31 日止(註 2)					
	名稱	金額	占全年度銷貨淨額比率(%)	與發行人之關係	名稱	金額	占全年度銷貨淨額比率(%)	與發行人之關係	名稱	金額	占當年度截至前一季止銷貨淨額比率(%)	與發行人之關係
	甲公司(註 1)	4,858,711	15.5		甲公司(註 1)	5,055,541	14.7		甲公司(註 1)	1,161,495	14.1	
	其他	26,407,521	84.5		其他	29,410,703	85.3		其他	7,103,121	85.9	
	銷貨淨額	31,266,232	100.0		銷貨淨額	34,466,244	100.0		銷貨淨額	8,264,616	100.0	

註 1：列明最近二年度銷貨總額百分之十以上之客戶名稱及其銷貨金額與比例，但因契約約定不得揭露客戶名稱或交易對象為個人且非關係人者，得以代號為之。

註 2：截至年報刊印日前，上市或股票已在證券商營業處所買賣之公司如有最近期經會計師查核簽證或核閱之財務資料，應並予揭露。

2. 最近二年度主要供應商資料

單位：新台幣仟元

項目	108 年度			109 年度			當年度截至 110 年 3 月 31 日止(註 2)					
	名稱	金額	占全年度進貨淨額比率(%)	與發行人之關係	名稱	金額	占全年度進貨淨額比率(%)	與發行人之關係	名稱	金額	占當年度截至前一季止進貨淨額比率(%)	與發行人之關係
	A 公司(註 1)	2,549,510	13.1		A 公司(註 1)	3,021,695	12.3		A 公司(註 1)	1,625,247	26.5	
	其他	16,853,752	86.9		其他	21,477,632	87.7		其他	4,515,184	73.5	
	進貨淨額	19,403,262	100.0		進貨淨額	24,499,327	100.0		進貨淨額	6,140,431	100.0	

註 1：列明最近二年度進貨總額百分之十以上之供應商名稱及其進貨金額與比例，但因契約約定不得揭露供應商名稱或交易對象為個人且非關係人者，得以代號為之。

註 2：截至年報刊印日前，上市或股票已在證券商營業處所買賣之公司如有最近期經會計師查核簽證或核閱之財務資料，應並予揭露。

(五)最近二年度生產量值表

單位：公噸/仟元

年度 生產量值	108 年度			109 年度		
	產能	產量	產值	產能	產量	產值
營養食品類	131,854.00	114,182.51	12,496,443	131,854.00	112,556.79	11,985,350
廚房料理食品類	669,676.00	342,060.92	15,824,251	669,676.00	393,116.27	18,045,428
其他類	(註 1)	10,996.08	438,072	(註 1)	9,512.70	425,265
	-	1,310,671.00 (註 2)	2,143,977	-	1,500,731.00 (註 2)	3,018,787
合計	801,530.00	467,239.51	30,902,743	801,530.00	515,185.76	33,474,830
		1,310,671.00 (註 2)			1,500,731.00 (註 2)	

註 1：係利用營養食品類生產線生產。

註 2：單位為片。

(六)最近二年度銷售量值表

單位：公噸/仟元

年度 銷售量值	108 年度				109 年度			
	內銷		外銷		內銷		外銷	
主要商品	量	值	量	值	量	值	量	值
營養食品類	108,778.30	11,900,230	723.30	83,921	111,744.50	11,897,604	657.50	71,263
廚房料理食品類	23,435.90	1,916,463	312,727.70	13,634,969	24,112.30	1,989,468	378,460.30	16,490,039
其他類	10,831.60	2,515,680	0.00	1,214,969	9,245.80	3,504,934	0.00	512,936
	0.00 (註 1)		486,785.00 (註 1)		0.00 (註 1)		445,558.00 (註 1)	
	763,877.00 (註 2)		327,207.00 (註 2)		1,083,129.00 (註 2)		248,192.00 (註 2)	
合計	143,045.80	16,332,373	313,451.00	14,933,859	145,102.60	17,392,006	379,117.80	17,074,238
	0.00 (註 1)		486,785.00 (註 1)		0.00 (註 1)		445,558.00 (註 1)	
	763,877.00 (註 2)		327,207.00 (註 2)		1,083,129.00 (註 2)		248,192.00 (註 2)	

註 1：單位為瓶。

註 2：單位為片。

三、 最近二年度及截至年報刊印日止從業員工資料

年 度		108 年度	109 年度	截至 110 年 4 月 30 日止
員工人數	職 員	2,717	2,699	2,644
	工 員	945	1,057	1,045
	合 計	3,662	3,756	3,689
平 均 年 歲		36.76	37.38	37.43
平 均 服 務 年 資		6.42	6.28	6.46
學歷分 佈比率	博 士	18	15	13
	碩 士	232	244	237
	大專	1,869	1,977	1,952
	高中	1,321	1,322	1,291
	高中以下	222	198	196

註：含外勞人員

四、環保支出資訊

本公司配合政府推行環保政策，對環保維護工作不遺餘力。除實施環境管理檢查，並導入工廠全面 TPM 系統，引導權責單位從事各項污染防治設備之全面自主保養，運轉監控以及持續改善計畫等工作，以達各項污染防治設備綜合效率最大化。

本公司於 103 年起導入 ISO14001 環境管理系統認證，107 年改版認證迄今，每年均通過 ISO14001 稽核驗證，在環境保護方面，透過系統化管理持續精進。

(一) 109 年度及截至年報刊印日止，佳格公司之環保異常裁罰事件說明：

1. 事業廢棄物(實驗室廢化學品空瓶)，因少量之暫存，採集中處理，致使暫存超過法定 1 年期限，違反廢棄物清理法第 36 條第 1 項，罰鍰 60,000 元。
2. 抽檢之柴油貨車，因作業疏漏，未於規定期限內進行排氣抽驗，違反桃園市發展低碳綠色城市自治條例第 33 條，罰鍰 20,000 元。
3. 上述事件均為管理作業之疏漏，並未對環境造成任何實質危害；本公司已實施相關因應對策，於 109 年度執行上述管理人員之教育訓練，針對環保配合要項及流程加強說明及訓練，並完成環保業務追蹤巡查表之設置，杜絕疏漏再發。

(二) 環保設備支出

109 年度 9 月完成新增麥片生產線切片室之集塵設備，並完成操作許可證申請及核備，工程費用 208.6 萬元。

(三) 未來三年預計環保資本支出

因應環境保護需求及業界對事業廢棄物清運及處理成本增加，反映到環保預算微幅增加，但對淨利影響甚微，不影響競爭地位。

年度	110 年度	111 年度	112 年度
擬購置之防治污染設備或支出內容	環保設備運轉費用及垃圾處理費用	環保設備運轉費用及垃圾處理費用	環保設備運轉費用及垃圾處理費用
預計改善情形	維持環保設備之正常運轉及垃圾清運	維持環保設備之正常運轉及垃圾清運	維持環保設備之正常運轉及垃圾清運
金額	17,300 仟元	19,640 仟元	19,640 仟元

(四) 改善後之影響

年度	110 年度	111 年度	112 年度
對淨利之影響	不大	不大	不大
對競爭地位之影響	無	無	無

五、勞資關係情形

(一)現行重要勞資關係及實施情形

1、員工福利措施

公司主要辦理福利項目如下：

- (1) 依規定辦理勞保、健保，凡員工發生各種保險給付事實時，主動通知員工，並輔導其申請有關給付，以保障員工權益。
- (2) 為全體正式員工（含配偶及子女）投保員工團體保險，包含壽險、意外險、醫療險及防癌保險等，保費由公司全額負擔。
- (3) 年獎及依據公司營運及績效表現所發給之年度考核獎金。
- (4) 員工定期體檢。
- (5) 中秋、端午、春節及勞動節發給禮品。

職工福利委員會主要辦理福利項目如下：

- (1) 中秋、端午及春節發給禮金。
- (2) 生日禮金。
- (3) 結婚、生育、喪葬、傷殘之津貼。
- (4) 旅遊補助。
- (5) 社團活動補助。
- (6) 節慶活動舉辦。

本公司設有職工福利委員會，業奉桃園縣政府 75 年 11 月 3 日 75 府社勞字第 148470 號函，以及台北市政府勞工局 81 年 7 月 14 日北市勞三字第 12761 號函核准在案。其組織是由員工推選委派，每月均提撥福利金，辦理員工福利。

2、退休制度

本公司對於委任經理人及正式聘用員工各訂有退休辦法。

自 94 年 7 月 1 日起選擇新制退休金制度之同仁，本公司依「勞工退休金條例」規定，按月提撥退休金至勞工保險局之勞工個人帳戶；但其 94 年 7 月 1 日以前之舊制年資，以及選擇舊制退休金制度之同仁，依「勞動基準法」規定，公司每月依據精算師精算結果提撥退休基金，交由勞工退休準備金監督委員會管理，

並以其名義存入台灣銀行專戶；另本公司並按精算師精算結果為委任經理人提列確定福利負債。

3、教育訓練

109 年度教育訓練費為新台幣 10,684 仟元。人才是佳格的重要資產，我們相信唯有員工成長，公司才得以成長。佳格公司持續並有計畫地提升人才素質，造就卓越的團隊建立競爭優勢，以達到永續經營目標。我們依照職務的職能、技能需求，各部門有不同的訓練藍圖、培訓重點，同時透過內部講師培訓制度與主管的輔導流程，傳承技術經驗並發展核心知識，以利公司的成長需求與員工個人發展需求結合，養成並內化同仁的專業。

業務行銷團隊經由一系列的技巧訓練以及完整地引導與協同拜訪流程，讓同仁所需的專業得以培養；年度的業務行銷大會，更是讓同仁充分了解公司產品與行銷策略，得以合作無間並永遠保持活力與創意的重要活動。

為提升生產品質與效率，供應鏈中心亦持續推動全面生產保全(TPM)的訓練與輔導，藉由年度的主題訂定、專案落實與成果發表，讓學習的成效實踐於同仁的工作上。

協助新進同仁能在最快的時間融入並了解公司是基本，所以經由通識訓練、新人引導、工廠參觀以及與專業基礎課程的安排，有利新進同仁能快速上手、適應組織文化。

我們期待同仁與公司能夠一同成長，所以我們與同仁一起盤點職務所需的職能技能，使其更認識自己工作現況外，亦啟發學習動能。另為塑造多元的學習環境，除了現有的學習方法，亦透過外部線上學資源的導入、連結職能技能需求，使得公司與同仁都可以更彈性地規劃學習內容。未來，我們也將以此為基礎，致力營造一個富有專業知識與操作彈性的學習型組織！

4、工作環境與員工人身安全的保護措施：

為提升工作環境與人身安全保護，工廠導入職業安全衛生管理系統 ISO-45001:2018、CNS 45001:2018，環境保護系統 ISO-14001: 2015 驗證規範各項條文之規定而展開之安全衛生系統規劃，並依據「規劃 (P)、實施 (D)、檢查 (C)、審查 (A)」的動態循環過程所設計，藉由整合環境及安全衛生相關事務與整體管理系統，並參考外界之情勢發展及法規之發展，期能有效實施環安管理制度，提高環境及安全衛生績效。

本公司最高管理階層將藉由以下行動，展現有關環境與職安衛管理系統的領導與承諾：

- (1) 對預防工作傷害和有礙健康事件；提供安全健康的工作場所和相關活動，以及確保環安衛管理系統的有效性負有絕對責任。
- (2) 確保環安衛政策和環安衛目標已建立，且與本公司的策略方向和處境相同。
- (3) 確保環安衛管理系統的要求已整合到本公司的經營流程。
- (4) 確保環安衛管理系統的所需資源已備妥。
- (5) 對內外溝通有效的環安衛管理和符合環安衛管理系統要求的重要性。
- (6) 確保環安衛管理系統實現其預期的成果。
- (7) 指導和支援對環安衛管理系統有效性貢獻的人員。
- (8) 確保並促進持續改善。
- (9) 支持其他相關的管理角色，以展現他們的領導應用於各自負責的領域。
- (10) 發展、領導及促進組織支持職安衛管理系統預期成果的文化。
- (11) 報告事件、危害、風險與機會時，保護工作者不受報復。
- (12) 確保組織建立和實施工作者諮商及參與的流程。
- (13) 支持安全衛生委員會的建立及運作。

5、員工服務守則

為明確規定勞資雙方之權利義務，健全經營管理制度，促使全體員工齊心協力，特依據勞動基準法及相關法令訂定員工工作規則，其中並載明服務守則，其內容如下：

- (1) 員工應忠勤職守，遵奉本公司一切規章，服從各級主管人員合理之指導管理，不得敷衍塞責，或有推諉、違抗之行為，各級主管人員對員工應親切指導。
- (2) 員工對內應認真工作，愛惜公物，減少損耗，提高品質，增加生產，對外應保守業務或職務上的機密。
- (3) 員工對於職務上之報告，均應循級以上，不得越級呈報，但緊急或特殊情況不在此限。
- (4) 員工未經核准，不得私帶親友進入工作場所。
- (5) 員工不得利用職權圖利自己或他人。
- (6) 員工非經本公司書面同意，不得在本公司以外從事同類之業務，以致影響勞動契約之履行。
- (7) 員工不得因職務上之行為或違背職務上之行為，接受招待、饋禮、回扣或其他不法利益。

- (8) 員工不得攜帶彈藥刀槍、危險物品(非工作所必需，且能造成人身安全傷害或易造成工作現場災害之物品及其它與工作無關之化學品、易燃品)、法定違禁品、與生產公務無關之物品及違法物品進入工作場所。
- (9) 員工未經核准，不得擅攜公物離開工作場所，亦不得將公物私下出借予本公司以外之單位或個人。
- (10) 勞資雙方之契約如有變更應由勞資雙方自行商議訂定；如雇主確有調動員工工作之必要，應依下列原則辦理：
- 基於企業經營上所必須，且不得有不當動機及目的。但法律另有規定者，從其規定。
 - 對員工之工資及其他勞動條件，未作不利之變更。
 - 調動後工作為員工體能及技術可勝任。
 - 調動工作地點過遠，雇主應予以必要之協助。
 - 考量員工及其家庭之生活利益。

6、勞資協議

本公司依勞工委員會所頒訂之勞資會議實施辦法，選舉勞方代表，資方代表由公司推派代表參加，勞資會議代表每任任期三年，勞方代表連選得連任，資方代表連派得連任，勞資會議由勞資雙方代表組成，每三個月召開勞資會議一次，協調勞資關係，促進勞資合作、並防患各類勞工問題於未然；由勞資雙方就勞工福利事項、勞工安全衛生、提升生產效率、年度行事曆等事項，於會中討論協商，並達成共識後實施，使勞資雙方兩蒙其利。

(二)最近年度及截至年報刊印日止，因勞資糾紛所受損失：無。

六、重要契約

110年4月30日

契約性質	當事人	契約起訖日期	主要內容	限制條款
技術合作	美國桂格麥片公司	83.07-123.07.11 (註 1)	使用桂格品牌於台灣地區產銷桂格燕麥片及嬰兒麥粉等	(註 2)
經銷總代理	香港商遠東恆天然乳品有限公司	97.04.28-110.04.27 (註 3)	在台灣地區獨家代理銷售恆天然品牌產品	(註 3)
供銷合約	國防部福利總處	109.10.23-110.10.22 (註 4)	提供國軍官兵及眷屬之福利品	無

註 1：續約以五年為基準，每次續約五年，續約期滿前六個月內雙方應再商討續約事宜。

註 2：當桂格品牌產品之銷售淨額連續兩季較上年同期衰退百分之十八以上，且本公司未能向美國桂格麥片公司證明銷貨衰退係出於特別原因，而非肇因於本公司未履行契約規定之義務時，美國桂格麥片公司得終止合約，但須於六個月前以書面通知本公司。

註 3：經銷總代理合約，依雙方合意於 110 年 4 月 27 日到期後不再續約。

註 4：每年續約。

陸、財務概況

一、最近五年度簡明資產負債表及損益表會計師姓名及查核意見

(1) 簡明資產負債表及綜合損益表資料-國際財務報導準則

簡明資產負債表-國際財務報導準則-合併

單位：新台幣仟元

年 度 項 目	最近五年度財務資料					年度截至	
	105 年	106 年	107 年	108 年	109 年	110 年 3 月 31 日 財務資料 (註1)	
流 動 資 產	15,127,876	15,496,940	17,107,047	18,513,185	21,125,786	19,777,311	
不 動 產、廠 房 及 設 備	4,684,441	5,676,084	5,478,238	5,125,312	4,201,645	4,147,750	
無 形 資 產	144,702	78,066	73,050	68,087	106,208	104,227	
其 他 資 產	1,862,067	1,458,398	1,339,321	1,781,681	2,390,223	2,798,536	
資 產 總 額	21,819,086	22,709,488	23,997,656	25,488,265	27,823,862	26,827,824	
流 動 負 債	分配前	6,865,895	7,137,271	7,510,934	7,682,083	8,955,895	7,391,076
	分配後	8,273,725	8,967,450	9,798,658	10,107,070	(註2)	(註2)
非 流 動 負 債	535,430	548,609	446,397	855,491	852,340	758,998	
負 債 總 額	分配前	7,401,325	7,685,880	7,957,331	8,537,574	9,808,235	8,150,074
	分配後	8,809,155	9,516,059	10,245,055	10,962,561	(註2)	(註2)
歸 屬 於 母 公 司 業 主 之 權 益	14,217,975	14,785,740	15,806,926	16,678,127	17,684,488	18,310,660	
股 本	8,798,939	9,150,897	9,150,897	9,150,897	9,150,897	9,150,897	
資 本 公 積	72,397	83,124	93,045	109,718	127,392	127,392	
保 留 盈 餘	分配前	5,449,618	5,833,327	6,915,111	8,016,188	8,782,873	9,347,842
	分配後	3,689,830	4,003,148	4,627,387	5,591,201	(註2)	(註2)
其 他 權 益	(81,797)	(260,426)	(330,945)	(577,494)	(355,492)	(294,289)	
庫 藏 股 票	(21,182)	(21,182)	(21,182)	(21,182)	(21,182)	(21,182)	
非 控 制 權 益	199,786	237,868	233,399	272,564	331,139	367,090	
權 益 總 額	分配前	14,417,761	15,023,608	16,040,325	16,950,691	18,015,627	18,677,750
	分配後	13,009,931	13,193,429	13,752,601	14,525,704	(註2)	(註2)

註 1：業經會計師核閱。

註 2：俟股東會決議後定案。

簡明綜合損益表-國際財務報導準則-合併

單位：除每股盈餘為新台幣元外，餘為新台幣仟元

年度 項 目	最近五年度財務資料					當年度截至 110年3月31日 財務資料(註1)
	105年	106年	107年	108年	109年	
營業收入	27,073,564	26,477,924	27,340,587	31,266,232	34,466,244	8,269,002
營業毛利	8,005,049	7,399,955	8,254,345	9,631,013	9,609,454	2,105,534
營業損益	3,011,552	2,794,878	3,149,836	4,423,873	4,044,179	720,185
營業外收入及支出	268,253	(49,475)	526,396	124,661	244,532	5,001
稅前淨利	3,279,805	2,745,403	3,676,232	4,548,534	4,288,711	725,186
繼續營業單位 本期淨利	2,637,756	2,209,909	2,968,307	3,454,836	3,255,830	571,436
停業單位損失	-	-	-	-	-	-
本期淨利(損)	2,637,756	2,209,909	2,968,307	3,454,836	3,255,830	571,436
本期其他綜合損益 (稅後淨額)	(438,072)	(214,628)	(138,749)	(256,189)	240,351	90,687
本期綜合損益總額	2,199,684	1,995,281	2,829,558	3,198,647	3,496,181	662,123
淨利歸屬於 母公司業主	2,606,544	2,173,044	2,949,089	3,416,097	3,212,801	564,969
淨利歸屬於 非控制權益	31,212	36,865	19,218	38,739	43,029	6,467
綜合損益總額歸屬於 母公司業主	2,170,889	1,964,868	2,813,107	3,142,252	3,413,674	626,172
綜合損益總額歸屬於 非控制權益	28,795	30,413	16,451	56,395	82,507	35,951
每股盈餘(註2)	2.87	2.39	3.25	3.76	3.54	0.62

註1：業經會計師核閱。

註2：係按盈餘轉增資比例追溯調整後之加權平均股數計算。

簡明資產負債表-國際財務報導準則-個體

單位：新台幣仟元

年 度 項 目		最近五年度財務資料				
		105 年	106 年	107 年	108 年	109 年
流 動 資 產		5,048,559	5,266,070	6,625,406	7,306,207	7,566,635
不 動 產 、 廠 房 及 設 備		1,363,441	1,409,677	1,420,548	1,372,629	1,352,887
無 形 資 產		3,558	3,375	1,672	2,943	13,660
其 他 資 產		10,097,381	10,295,641	10,308,831	10,914,409	11,651,568
資 產 總 額		16,512,939	16,974,763	18,356,457	19,596,188	20,584,750
流 動 負 債	分配前	1,914,283	1,790,235	2,220,075	2,384,532	2,326,250
	分配後	3,322,113	3,620,414	4,507,799	4,809,519	(註 1)
非 流 動 負 債		380,681	398,788	329,456	533,529	574,012
負 債 總 額	分配前	2,294,964	2,189,023	2,549,531	2,918,061	2,900,262
	分配後	3,702,794	4,019,202	4,837,255	5,343,588	(註 1)
股 本		8,798,939	9,150,897	9,150,897	9,150,897	9,150,897
資 本 公 積		72,397	83,124	93,045	109,718	127,392
保 留 盈 餘	分配前	5,449,618	5,833,327	6,915,111	8,016,188	8,782,873
	分配後	3,689,830	4,003,148	4,627,387	5,591,201	(註 1)
其 他 權 益		(81,797)	(260,426)	(330,945)	(577,494)	(355,492)
庫 藏 股 票		(21,182)	(21,182)	(21,182)	(21,182)	(21,182)
權 益 總 額	分配前	14,217,975	14,785,740	15,806,926	16,678,127	17,684,488
	分配後	12,810,145	12,955,561	13,519,202	14,253,140	(註 1)

註 1：俟股東會決議後定案。

簡明綜合損益表-國際財務報導準則-個體

單位：除每股盈餘為新台幣元外，餘為新台幣仟元

項 目 \ 年 度	最近五年度財務資料				
	105 年	106 年	107 年	108 年	109 年
營業收入	11,655,791	11,259,683	12,187,907	13,139,944	13,184,535
營業毛利	3,835,072	3,689,421	4,082,297	4,670,008	4,729,064
營業損益	2,191,994	2,136,045	2,370,064	2,955,225	2,847,983
營業外收入及支出	883,742	427,729	1,117,097	1,228,861	1,073,384
稅前淨利	3,075,736	2,563,774	3,487,161	4,184,086	3,921,367
繼續營業單位 本期淨利	2,606,544	2,173,044	2,949,089	3,416,097	3,212,801
停業單位損失	-	-	-	-	-
本期淨利(損)	2,606,544	2,173,044	2,949,089	3,416,097	3,212,801
本期其他綜合損益 (稅後淨額)	(435,655)	(208,176)	(135,982)	(273,845)	200,873
本期綜合損益總額	2,170,889	1,964,868	2,813,107	3,142,252	3,413,674
每股盈餘(註1)	2.87	2.39	3.25	3.76	3.54

註1：係按盈餘轉增資比例追溯調整後之加權平均股數計算。

(2)最近五年度簽證會計師姓名及查核意見

年 度	會計師事務所	會計師姓名	查 核 意 見
109	勤業眾信聯合會計師事務所	龔則立、陳致源	無保留意見
108	勤業眾信聯合會計師事務所	龔則立、楊清鎮	無保留意見
107	勤業眾信聯合會計師事務所	龔則立、楊清鎮	無保留意見
106	勤業眾信聯合會計師事務所	許庭禎、龔則立	無保留意見
105	勤業眾信聯合會計師事務所	許庭禎、龔則立	無保留意見

二、最近五年度財務分析

(1) 財務分析-國際財務報導準則(合併)

年 度 分析項目 (註 1)		最近五年度財務分析					當年度截至 110年3月31日 (註)
		105年	106年	107年	108年	109年	
財務結構 (%)	負債占資產比率 (%)	33.92	33.84	33.16	33.50	35.25	30.38
	長期資金占不動產、廠房及設備比率 (%)	319.21	274.35	300.95	347.42	449.06	468.61
償債能力	流動比率 (%)	220.33	217.13	227.76	240.99	235.89	267.58
	速動比率 (%)	127.07	129.47	150.05	175.10	160.32	170.41
	利息保障倍數 (倍)	62.24	37.26	46.53	98.03	84.54	63.92
經營能力	應收款項週轉率 (次)	5.57	5.11	4.86	4.96	5.41	5.75
	平均收現日數	65.52	71.42	75.10	73.58	67.46	63.47
	存貨週轉率 (次)	4.80	4.31	4.36	5.51	5.67	4.65
	應付款項週轉率 (次)	9.40	9.96	9.76	9.28	10.87	12.80
	平均銷貨日數	76.04	84.68	83.71	66.24	64.37	78.49
	不動產、廠房及設備週轉率 (次)	6.39	5.11	4.90	5.90	7.39	7.92
	總資產週轉率 (次)	1.28	1.19	1.17	1.26	1.29	1.21
獲利能力	資產報酬率 (%)	12.67	10.21	12.99	14.11	12.37	8.50
	權益報酬率 (%)	18.89	15.01	19.11	20.94	18.62	12.46
	稅前純益占實收資本額比率 (%) (註 7)	37.28	30.00	40.17	49.71	46.87	31.70
	純益率 (%)	9.74	8.35	10.86	11.05	9.45	6.91
	每股盈餘 (元)	2.87	2.39	3.25	3.76	3.54	0.62
現金流量	現金流量比率 (%)	32.99	35.62	35.14	65.43	27.13	(9.32)
	現金流量允當比率 (%)	91.42	88.34	101.02	118.09	97.00	97.46
	現金再投資比率 (%)	5.41	5.88	3.93	13.12	-	(3.09)
槓桿度	營運槓桿度	1.45	1.49	1.47	1.46	1.57	1.73
	財務槓桿度	1.02	1.03	1.03	1.01	1.01	1.02

最近兩年度各項財務比率變動原因：

- 109年度長期資金佔固定資產比例增加，因權益總額中法定盈餘公積增加及不動產、廠房及設備淨額減少所致。
- 109年度不動產、廠房及設備週轉率增加，因營收增加及不動產、廠房及設備淨額減少所致。
- 109年度現金流量比率下降，因營業活動淨現金流量減少所致。
- 109年度現金再投資比率下降，因營業活動淨現金流量減少所致。

註：業經會計師核閱

財務分析-國際財務報導準則(個體)

年 度 分析項目 (註 1)		最近五年度財務分析				
		105 年	106 年	107 年	108 年	109 年
財務結構 (%)	負債占資產比率 (%)	13.90	12.90	13.89	14.89	14.09
	長期資金占不動產、廠房及設備比率 (%)	1,070.72	1,077.16	1,135.93	1,253.92	1,349.60
償債能力	流動比率 (%)	263.73	294.16	298.43	306.40	325.27
	速動比率 (%)	146.95	170.75	202.26	214.80	238.03
	利息保障倍數 (倍)	1,382.73	-	5,091.75	3,125.78	3,618.50
經營能力	應收款項週轉率 (次)	5.99	5.74	5.97	5.91	5.98
	平均收現日數	60.93	63.58	61.13	61.75	61.03
	存貨週轉率 (次)	4.02	4.05	4.36	4.51	4.50
	應付款項週轉率 (次)	9.01	9.39	9.90	9.35	9.65
	平均銷貨日數	90.79	90.12	83.71	80.93	81.11
	不動產、廠房及設備週轉率(次)	8.67	8.12	8.61	9.41	9.67
	總資產週轉率 (次)	0.71	0.67	0.69	0.69	0.66
獲利能力	資產報酬率 (%)	15.91	12.98	16.70	18.01	16.00
	權益報酬率 (%)	18.94	14.98	19.28	21.03	18.70
	稅前純益占實收資本額比率(%) (註 5)	34.96	28.02	38.11	45.72	42.85
	純益率 (%)	22.36	19.30	24.20	26.00	24.37
	每股盈餘 (元)	2.87	2.39	3.25	3.76	3.54
現金流量	現金流量比率 (%)	106.59	107.93	79.67	105.51	54.96
	現金流量允當比率 (%)	137.07	129.44	119.95	114.28	92.15
	現金再投資比率 (%)	4.74	3.09	(0.34)	1.18	(5.58)
槓桿度	營運槓桿度	1.40	1.40	1.35	1.29	1.34
	財務槓桿度	1.00	1.00	1.00	1.00	1.00

最近兩年度各項財務比率變動原因：

- 109 年度現金流量比率減少，因營業活動淨現金流量減少所致。
- 109 年度現金再投資比率減少，因營業活動淨現金流量減少、營運資金增加(流動資產中之其他應收款-關係人增加)及採權益法投資之投資增加所致。

註 1：年報本表末端，應列示如下之計算公式：

1.財務結構

(1)負債占資產比率 = 負債總額 / 資產總額。

(2)長期資金占不動產、廠房及設備比率 = (權益總額 + 非流動負債) / 不動產、廠房及設備淨額。

2.償債能力

(1)流動比率 = 流動資產 / 流動負債。

(2)速動比率 = (流動資產 - 存貨 - 預付費用) / 流動負債。

(3)利息保障倍數 = 所得稅及利息費用前純益 / 本期利息支出。

3.經營能力

(1)應收款項(包括應收帳款與因營業而產生之應收票據)週轉率 = 銷貨淨額 / 各期平均應收款項(包括應收帳款與因營業而產生之應收票據)餘額。

(2)平均收現日數 = 365 / 應收款項週轉率。

(3)存貨週轉率 = 銷貨成本 / 平均存貨額。

(4)應付款項(包括應付帳款與因營業而產生之應付票據)週轉率 = 銷貨成本 / 各期平均應付款項(包括應付帳款與因營業而產生之應付票據)餘額。

(5)平均銷貨日數 = 365 / 存貨週轉率。

(6)不動產、廠房及設備週轉率 = 銷貨淨額 / 平均不動產、廠房及設備淨額。

(7)總資產週轉率 = 銷貨淨額 / 平均資產總額。

4.獲利能力

(1)資產報酬率 = [稅後損益 + 利息費用 × (1 - 稅率)] / 平均資產總額。

(2)權益報酬率 = 稅後損益 / 平均權益總額。

(3)純益率 = 稅後損益 / 銷貨淨額。

(4)每股盈餘 = (歸屬於母公司業主之損益 - 特別股股利) / 加權平均已發行股數。(註 2)

5.現金流量

(1)現金流量比率 = 營業活動淨現金流量 / 流動負債。

(2)淨現金流量允當比率 = 最近五年度營業活動淨現金流量 / 最近五年度(資本支出 + 存貨增加額 + 現金股利)。

(3)現金再投資比率 = (營業活動淨現金流量 - 現金股利) / (不動產、廠房及設備毛額 + 長期投資 + 其他非流動資產 + 營運資金)。(註 3)

6.槓桿度：

(1)營運槓桿度 = (營業收入淨額 - 變動營業成本及費用) / 營業利益(註 4)。

(2)財務槓桿度 = 營業利益 / (營業利益 - 利息費用)。

註 2：上開每股盈餘之計算公式，在衡量時應特別注意下列事項：

1.以加權平均普通股股數為準，而非以年底已發行股數為基礎。

2.凡有現金增資或庫藏股交易者，應考慮其流通期間，計算加權平均股數。

3.凡有盈餘轉增資或資本公積轉增資者，在計算以往年度及半年度之每股盈餘時，應按增資比例追溯調整，無庸考慮該增資之發行期間。

4.若特別股為不可轉換之累積特別股，其當年度股利（不論是否發放）應自稅後淨利減除、或增加稅後淨損。特別股若為非累積性質，在有稅後淨利之情況，特別股股利應自稅後淨利減除；如為虧損，則不必調整。

註 3：現金流量分析在衡量時應特別注意下列事項：

- 1.營業活動淨現金流量係指現金流量表中營業活動淨現金流入數。
- 2.資本支出係指每年資本投資之現金流出數。
- 3.存貨增加數僅在期末餘額大於期初餘額時方予計入，若年底存貨減少，則以零計算。
- 4.現金股利包括普通股及特別股之現金股利。
- 5.不動產、廠房及設備毛額係指扣除累計折舊前之不動產、廠房及設備總額。

註 4：發行人應將各項營業成本及營業費用依性質區分為固定及變動，如有涉及估計或主觀判斷，應注意其合理性並維持一致。

註 5：公司股票為無面額或每股面額非屬新臺幣十元者，前開有關占實收資本比率計算，則改以資產負債表歸屬於母公司業主之權益比率計算之。

三、最近年度財務報告之審計委員會查核報告書

佳格食品股份有限公司

審計委員會查核報告書

董事會造具本公司民國一百零九年度營業報告書、合併財務報表、個體財務報表及盈餘分派議案等，其中合併財務報表及個體財務報表業經委託勤業眾信聯合會計師事務所龔則立會計師及陳致源會計師查核完竣並出具查核報告。上述營業報告書、合併財務報表、個體財務報表及盈餘分派議案經本審計委員會查核，認為尚無不符，爰依證券交易法第十四條之四及公司法第二百一十九條之規定，繕具報告，敬請 鑒核。

此致

佳格食品股份有限公司 110 年股東會

佳格食品股份有限公司

審計委員會召集人：張 忠 本



中 華 民 國 1 1 0 年 3 月 2 3 日

四、最近年度合併財務報告

關係企業合併財務報告聲明書

本公司 109 年度（自 109 年 1 月 1 日至 12 月 31 日止）依「關係企業合併營業報告書關係企業合併財務報表及關係報告書編製準則」應納入編製關係企業合併財務報告之公司與依國際財務報導準則第 10 號應納入編製母子公司合併財務報告之公司均相同，且關係企業合併財務報告所應揭露相關資訊於前揭母子公司合併財務報告中均已揭露，爰不再另行編製關係企業合併財務報告。

特此聲明

公司名稱：佳格食品股份有限公司



董事長：曹 德 風



中 華 民 國 110 年 3 月 22 日

會計師查核報告

佳格食品股份有限公司 公鑒：

查核意見

佳格食品股份有限公司及其子公司民國 109 年及 108 年 12 月 31 日之合併資產負債表，暨民國 109 年及 108 年 1 月 1 日至 12 月 31 日之合併綜合損益表、合併權益變動表、合併現金流量表，以及合併財務報表附註（包括重大會計政策彙總），業經本會計師查核竣事。

依本會計師之意見，上開合併財務報表在所有重大方面係依照證券發行人財務報告編製準則及經金融監督管理委員會認可並發布生效之國際財務報導準則、國際會計準則、解釋及解釋公告編製，足以允當表達佳格食品股份有限公司及其子公司民國 109 年及 108 年 12 月 31 日之合併財務狀況，暨民國 109 年及 108 年 1 月 1 日至 12 月 31 日之合併財務績效及合併現金流量。

查核意見之基礎

本會計師民國 109 年度係依照會計師查核簽證財務報表規則及一般公認審計準則執行查核工作；民國 108 年度係依照會計師查核簽證財務報表規則、金融監督管理委員會 109 年 2 月 25 日金管證審字第 1090360805 號函及一般公認審計準則執行查核工作。本會計師於該等準則下之責任將於會計師查核合併財務報表之責任段進一步說明。本會計師所隸屬事務所受獨立性規範之人員已依會計師職業道德規範，與佳格食品股份有限公司及其子公司保持超然獨立，並履行該規範之其他責任。本會計師相信已取得足夠及適切之查核證據，以作為表示查核意見之基礎。

關鍵查核事項

關鍵查核事項係指依本會計師之專業判斷，對佳格食品股份有限公司及其子公司民國 109 年度合併財務報表之查核最為重要之事項。該等事項已於

查核合併財務報表整體及形成查核意見之過程中予以因應，本會計師並不對該等事項單獨表示意見。

茲對佳格食品股份有限公司及其子公司民國 109 年度合併財務報表之關鍵查核事項敘明如下：

退貨負債之估列

佳格食品股份有限公司及其在大陸子公司之主要銷售產品包括營養食品、食用油品、乳製品及飲料等，因此管理階層係基於目前市場狀況及各項產品之歷史銷售經驗，以估計可能發生之退貨負債。與退貨負債評估相關之資訊，請參閱合併財務表附註五及二二。由於退貨負債之評估涉及管理階層之重大會計評估及判斷，因是將退貨負債之評估列為關鍵查核事項。

本會計師因應上述關鍵查核事項已執行主要查核程序如下：

1. 瞭解並測試與退貨負債估列相關之主要內部控制的設計及執行有效性。
2. 針對本年度銷貨退回交易進行抽核，以確認該退貨交易之正確性。
3. 取得退貨負債估計之相關報表，重新核算及檢視退貨負債估列之適足性。

其他事項

佳格食品股份有限公司業已編製民國 109 及 108 年度之個體財務報表，並經本會計師出具無保留意見之查核報告在案，備供參考。

管理階層與治理單位對合併財務報表之責任

管理階層之責任係依照證券發行人財務報告編製準則及經金融監督管理委員會認可並發布生效之國際財務報導準則、國際會計準則、解釋及解釋公告編製允當表達之合併財務報表，且維持與合併財務報表編製有關之必要內部控制，以確保合併財務報表未存有導因於舞弊或錯誤之重大不實表達。

於編製合併財務報表時，管理階層之責任亦包括評估佳格食品股份有限公司及其子公司繼續經營之能力、相關事項之揭露，以及繼續經營會計基礎之採用，除非管理階層意圖清算佳格食品股份有限公司及其子公司或停止營業，或除清算或停業外別無實際可行之其他方案。

佳格食品股份有限公司及其子公司之治理單位（含審計委員會）負有監督財務報導流程之責任。

會計師查核合併財務報表之責任

本會計師查核合併財務報表之目的，係對合併財務報表整體是否存有導因於舞弊或錯誤之重大不實表達取得合理確信，並出具查核報告。合理確信係高度確信，惟依照一般公認審計準則執行之查核工作無法保證必能偵出合併財務報表存有之重大不實表達。不實表達可能導因於舞弊或錯誤。如不實表達之個別金額或彙總數可合理預期將影響合併財務報表使用者所作之經濟決策，則被認為具有重大性。

本會計師依照一般公認審計準則查核時，運用專業判斷並保持專業上之懷疑。本會計師亦執行下列工作：

1. 辨認並評估合併財務報表導因於舞弊或錯誤之重大不實表達風險；對所評估之風險設計及執行適當之因應對策；並取得足夠及適切之查核證據以作為查核意見之基礎。因舞弊可能涉及共謀、偽造、故意遺漏、不實聲明或踰越內部控制，故未偵出導因於舞弊之重大不實表達之風險高於導因於錯誤者。
2. 對與查核攸關之內部控制取得必要之瞭解，以設計當時情況下適當之查核程序，惟其目的非對佳格食品股份有限公司及其子公司內部控制之有效性表示意見。
3. 評估管理階層所採用會計政策之適當性，及其所作會計估計與相關揭露之合理性。
4. 依據所取得之查核證據，對管理階層採用繼續經營會計基礎之適當性，以及使佳格食品股份有限公司及其子公司繼續經營之能力可能產生重大疑慮之事件或情況是否存在重大不確定性，作出結論。本會計師若認為該等事件或情況存在重大不確定性，則須於查核報告中提醒合併財務報表使用者注意合併財務報表之相關揭露，或於該等揭露係屬不適當時修正查核意見。本會計師之結論係以截至查核報告日所取得之查核證據為基礎。惟未來事件或情況可能導致佳格食品股份有限公司及其子公司不再具有繼續經營之能力。
5. 評估合併財務報表（包括相關附註）之整體表達、結構及內容，以及合併財務報表是否允當表達相關交易及事件。

6. 對於集團內組成個體之財務資訊取得足夠及適切之查核證據，以對合併財務報表表示意見。本會計師負責集團查核案件之指導、監督及執行，並負責形成集團查核意見。

本會計師與治理單位溝通之事項，包括所規劃之查核範圍及時間，以及重大查核發現（包括於查核過程中所辨認之內部控制顯著缺失）。

本會計師亦向治理單位提供本會計師所隸屬事務所受獨立性規範之人員已遵循會計師職業道德規範中有關獨立性之聲明，並與治理單位溝通所有可能被認為會影響會計師獨立性之關係及其他事項（包括相關防護措施）。

本會計師從與治理單位溝通之事項中，決定對佳格食品股份有限公司及其子公司民國 109 年度合併財務報表查核之關鍵查核事項。本會計師於查核報告中敘明該等事項，除非法令不允許公開揭露特定事項，或在極罕見情況下，本會計師決定不於查核報告中溝通特定事項，因可合理預期此溝通所產生之負面影響大於所增進之公眾利益。

勤業眾信聯合會計師事務所

會計師 龔 則 立

龔 則 立



會計師 陳 致 源

陳 致 源



金融監督管理委員會核准文號

金管證審字第 100028068 號

金融監督管理委員會核准文號

金管證審字第 1060023872 號

中 華 民 國 110 年 3 月 22 日

代 碼	資 產	109年12月31日		108年12月31日	
		金 額	%	金 額	%
流動資產					
1100	現金及約當現金 (附註六)	\$ 4,332,018	16	\$ 3,705,903	15
1110	透過損益按公允價值衡量之金融資產—流動 (附註七)	1,490,336	5	667,673	3
1120	透過其他綜合損益按公允價值衡量之金融資產—流動 (附註八)	249,485	1	186,711	1
1136	按攤銷後成本衡量之金融資產—流動 (附註九)	1,728,070	6	2,206,805	9
1150	應收票據 (附註十及二五)	3,154	-	2,977	-
1170	應收帳款 (附註十及二五)	6,295,581	23	6,439,550	25
1180	應收帳款—關係人 (附註二五及三三)	9,011	-	-	-
1197	應收融資租賃款—流動 (附註十一)	2,917	-	2,775	-
1200	其他應收款 (附註十)	224,370	1	193,083	1
1220	本期所得稅資產 (附註二七)	23,063	-	46,114	-
130X	存貨 (附註十二)	5,124,648	18	3,646,984	14
1410	預付款項 (附註十三)	1,579,289	6	1,385,226	5
1470	其他流動資產 (附註十九及三四)	63,844	-	29,384	-
11XX	流動資產總計	<u>21,125,786</u>	<u>76</u>	<u>18,513,185</u>	<u>73</u>
非流動資產					
1510	透過損益按公允價值衡量之金融資產—非流動 (附註七)	10,666	-	7,575	-
1517	透過其他綜合損益按公允價值衡量之金融資產—非流動 (附註八)	267,178	1	189,695	1
1600	不動產、廠房及設備 (附註十五及三四)	4,201,645	15	5,125,312	20
1755	使用權資產 (附註十六)	626,440	2	699,679	3
1760	投資性不動產 (附註十七及三四)	844,797	3	122,492	-
1805	商 譽	817	-	818	-
1821	其他無形資產 (附註十八)	105,391	-	67,269	-
1840	遞延所得稅資產 (附註二七)	417,127	2	473,398	2
194D	應收融資租賃款—非流動 (附註十一)	24,031	-	26,948	-
1975	淨確定福利資產—非流動 (附註二三)	3,521	-	919	-
1990	其他非流動資產 (附註十九及三四)	196,463	1	260,975	1
15XX	非流動資產總計	<u>6,698,076</u>	<u>24</u>	<u>6,975,080</u>	<u>27</u>
1XXX	資 產 總 計	<u>\$ 27,823,862</u>	<u>100</u>	<u>\$ 25,488,265</u>	<u>100</u>
負債及權益					
流動負債					
2100	短期借款 (附註二十及三四)	\$ 1,846,767	7	\$ 1,382,955	6
2110	應付短期票券 (附註二十)	129,869	1	99,968	1
2130	合約負債—流動 (附註二五)	748,044	3	326,644	1
2150	應付票據 (附註二一)	90,333	-	316,444	1
2170	應付帳款 (附註二一)	2,107,188	8	2,014,619	8
2180	應付帳款—關係人 (附註三三)	20,526	-	26,141	-
2200	其他應付款 (附註二二)	3,442,258	12	2,850,674	11
2230	本期所得稅負債 (附註二七)	399,020	1	547,018	2
2280	租賃負債—流動 (附註十六)	77,782	-	83,119	-
2320	一年內到期之長期借款 (附註二十及三四)	-	-	6,000	-
2399	其他流動負債 (附註五及二二)	94,108	-	28,501	-
21XX	流動負債總計	<u>8,955,895</u>	<u>32</u>	<u>7,682,083</u>	<u>30</u>
非流動負債					
2570	遞延所得稅負債 (附註二七)	351,328	1	268,813	1
2580	租賃負債—非流動 (附註十六)	200,191	1	264,496	1
2640	淨確定福利負債—非流動 (附註二三)	280,701	1	299,204	2
2670	其他非流動負債 (附註二二)	20,120	-	22,978	-
25XX	非流動負債總計	<u>852,340</u>	<u>3</u>	<u>855,491</u>	<u>4</u>
2XXX	負債總計	<u>9,808,235</u>	<u>35</u>	<u>8,537,574</u>	<u>34</u>
歸屬於本公司業主之權益 (附註二四)					
3110	普通股股本	9,150,897	33	9,150,897	36
3200	資本公積	127,392	-	109,718	-
保留盈餘					
3310	法定盈餘公積	3,287,022	12	2,945,412	11
3320	特別盈餘公積	577,494	2	330,945	1
3350	未分配盈餘	4,918,357	18	4,739,831	19
3300	保留盈餘總計	8,782,873	32	8,016,188	31
3400	其他權益	(355,492)	(1)	(577,494)	(2)
3500	庫藏股票	(21,182)	-	(21,182)	-
31XX	本公司業主權益總計	<u>17,684,488</u>	<u>64</u>	<u>16,678,127</u>	<u>65</u>
36XX	非控制權益 (附註二四)	331,139	1	272,564	1
3XXX	權益總計	<u>18,015,627</u>	<u>65</u>	<u>16,950,691</u>	<u>66</u>
負債及權益總計		<u>\$ 27,823,862</u>	<u>100</u>	<u>\$ 25,488,265</u>	<u>100</u>

後附之附註係本合併財務報告之一部分。

董事長：曹德風



經理人：曹博睿



會計主管：黃世凱



佳格食品股份有限公司及子公司

合併綜合損益表

民國 109 年及 108 年 1 月 1 日至 12 月 31 日

單位：新台幣仟元，惟
每股盈餘為元

代 碼		109年度		108年度	
		金 額	%	金 額	%
	營業收入				
4110	銷貨收入（附註二五及三三）	\$ 34,466,244	100	\$ 31,266,232	100
	營業成本				
5110	銷貨成本（附註十二、二六及三三）	<u>24,856,790</u>	<u>72</u>	<u>21,635,219</u>	<u>69</u>
5900	營業毛利	<u>9,609,454</u>	<u>28</u>	<u>9,631,013</u>	<u>31</u>
	營業費用（附註二六）				
6100	推銷費用	4,232,068	12	3,967,158	13
6200	管理費用	1,152,067	3	1,078,836	4
6300	研究發展費用	166,035	1	148,384	-
6450	預期信用減損損失	<u>15,105</u>	<u>-</u>	<u>12,762</u>	<u>-</u>
6000	營業費用合計	<u>5,565,275</u>	<u>16</u>	<u>5,207,140</u>	<u>17</u>
6900	營業淨利	<u>4,044,179</u>	<u>12</u>	<u>4,423,873</u>	<u>14</u>
	營業外收入及支出				
7100	利息收入（附註二六）	119,907	-	74,819	-
7010	其他收入（附註二六）	39,862	-	35,918	-
7020	其他利益及損失（附註二六及二九）	136,100	1	60,803	-
7050	財務成本（附註二六）	<u>(51,337)</u>	<u>-</u>	<u>(46,879)</u>	<u>-</u>
7000	營業外收入及支出合計	<u>244,532</u>	<u>1</u>	<u>124,661</u>	<u>-</u>
7900	稅前淨利	4,288,711	13	4,548,534	14
7950	所得稅費用（附註二七）	<u>1,032,881</u>	<u>3</u>	<u>1,093,698</u>	<u>3</u>
8200	本年度淨利	<u>3,255,830</u>	<u>10</u>	<u>3,454,836</u>	<u>11</u>

(接次頁)

(承前頁)

代 碼		109年度		108年度	
		金 額	%	金 額	%
	其他綜合損益				
	不重分類至損益之項目				
8311	確定福利計畫之再 衡量數	(\$ 26,831)	-	(\$ 36,667)	-
8316	透過其他綜合損益 按公允價值衡量 之權益工具投資 未實現評價損益	140,235	-	54,764	-
8349	與不重分類之項目 相關之所得稅 (附註二七)	5,347	-	7,671	-
8310		<u>118,751</u>	<u>-</u>	<u>25,768</u>	<u>-</u>
	後續可能重分類至損益 之項目				
8361	國外營運機構財務 報表換算之兌換 差額	151,809	-	(351,999)	(1)
8399	與可能重分類之項 目相關之所得稅 (附註二七)	(30,209)	-	70,042	-
8360		<u>121,600</u>	<u>-</u>	<u>(281,957)</u>	<u>(1)</u>
8300	本期其他綜合損益 (稅後淨額)合 計	<u>240,351</u>	<u>-</u>	<u>(256,189)</u>	<u>(1)</u>
8500	本期綜合損益總額	<u>\$ 3,496,181</u>	<u>10</u>	<u>\$ 3,198,647</u>	<u>10</u>
	淨利歸屬於：				
8610	本公司業主	\$ 3,212,801	10	\$ 3,416,097	11
8620	非控制權益	43,029	-	38,739	-
8600		<u>\$ 3,255,830</u>	<u>10</u>	<u>\$ 3,454,836</u>	<u>11</u>
	綜合損益總額歸屬於：				
8710	本公司業主	\$ 3,413,674	10	\$ 3,142,252	10
8720	非控制權益	82,507	-	56,395	-
8700		<u>\$ 3,496,181</u>	<u>10</u>	<u>\$ 3,198,647</u>	<u>10</u>

(接次頁)

(承前頁)

代 碼	每股盈餘 (附註二八)	109年度		108年度	
		金 額	%	金 額	%
9710	基 本	\$ 3.54		\$ 3.76	
9810	稀 釋	\$ 3.53		\$ 3.76	

後附之附註係本合併財務報告之一部分。

董事長：曹德風



經理人：曹博睿



會計主管：黃世凱



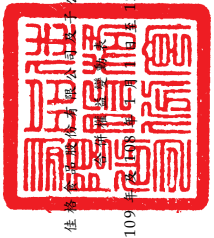

佳格資訊股份有限公司
 總經理 曹博睿

民國 109 年 12 月 31 日

單位：新台幣千元

代碼	108年1月1日餘額	本公司其他權益項目										非控制權益	權益總額
		普通股本	資本公積	法定盈餘公積	特別盈餘公積	留盈	總計	國外營運機構財務報表換算之兌換差額	透過其他綜合損益按公允價值衡量之金融資產	未實現損益	總計		
A1	\$ 9,150,897	\$ 93,045	\$ 2,650,503	\$ 260,426	\$ 4,004,182	\$ 6,915,111	(\$ 412,869)	\$ 81,924	\$ 15,806,926	\$ 233,399	\$ 16,040,325		
B1			294,909		(294,909)								
B3				70,519	(70,519)								
B5					(2,287,724)	(2,287,724)			(2,287,724)		(2,287,724)		
M1		16,672							16,672		16,672		
O1										(17,230)	(17,230)		
D1					3,416,097	3,416,097			3,416,097	38,739	3,454,836		
D3					(27,296)	(27,296)	(280,169)	33,620	(246,549)	(17,656)	(256,189)		
D5					3,388,801	3,388,801	(280,169)	33,620	(246,549)	56,395	3,198,647		
Z1	9,150,897	109,718	2,945,412	330,945	4,739,831	8,016,188	(693,038)	115,544	16,678,127	272,564	16,950,691		
B1			341,610		(341,610)								
B3				246,549	(246,549)								
B5					(2,424,987)	(2,424,987)			(2,424,987)		(2,424,987)		
M1		17,674							17,674		17,674		
O1										(23,932)	(23,932)		
D1					3,212,801	3,212,801			3,212,801	43,029	3,255,830		
D3					(21,129)	(21,129)	120,832	101,170	222,002	39,478	240,351		
D5					3,191,672	3,191,672	120,832	101,170	222,002	82,507	3,496,181		
Z1	9,150,897	127,292	3,287,022	577,494	4,918,857	8,782,873	(572,206)	216,714	17,684,488	331,139	18,015,627		

後附之附註係本合併財務報告之一部分。



董事長：曹德風



經理人：曹博睿



會計主管：黃世凱

佳格食品股份有限公司及子公司

合併現金流量表

民國 109 年及 108 年 1 月 1 日至 12 月 31 日

單位：新台幣仟元

代 碼		109年度	108年度
	營業活動之現金流量		
A10000	本年度稅前淨利	\$ 4,288,711	\$ 4,548,534
A20010	收益費損項目：		
A20100	折舊費用	596,990	574,798
A20200	攤銷費用	65,479	54,237
A20300	預期信用減損損失	15,105	12,762
A20400	透過損益按公允價值衡量金融 資產及負債之淨利益	(929)	(7,812)
A20900	財務成本	51,337	46,879
A21200	利息收入	(119,907)	(74,819)
A21300	股利收入	(9,809)	(11,231)
A22500	處分不動產、廠房及設備淨損	2,959	37,346
A22700	處分投資性不動產損失	-	4,268
A29900	其 他	-	(19)
A30000	營業資產及負債之淨變動數		
A31115	強制透過損益按公允價值衡量 之金融資產	(823,078)	(42,330)
A31130	應收票據	(134)	(204)
A31150	應收帳款	172,746	(418,070)
A31160	應收帳款－關係人	(9,011)	-
A31180	其他應收款	(21,040)	30,739
A31200	存 貨	(1,427,914)	490,995
A31230	預付款項	(172,766)	185,019
A31240	其他流動資產	(34,073)	(7,472)
A31990	淨確定福利資產	(2,602)	1,645
A32125	合約負債	409,533	(21,368)
A32130	應付票據	(227,045)	196,093
A32150	應付帳款	85,049	(121,831)
A32160	應付帳款－關係人	(5,615)	17,540
A32180	其他應付款	562,724	298,026
A32230	其他流動負債	64,643	(5,242)
A32240	淨確定福利負債	(46,228)	(3,124)
A33000	營運產生之現金	3,415,125	5,785,359
A33100	收取之利息	110,023	72,781

(接次頁)

(承前頁)

代 碼		109年度	108年度
A33300	支付之利息	(\$ 51,777)	(\$ 50,799)
A33500	支付之所得稅	(1,043,196)	(780,867)
AAAA	營業活動之淨現金流入	<u>2,430,175</u>	<u>5,026,474</u>
	投資活動之現金流量		
B00040	取得按攤銷後成本衡量之金融資產	(3,929,027)	(3,588,919)
B00060	處分按攤銷後成本衡量之金融資產	4,412,156	2,879,221
B02700	取得不動產、廠房及設備	(281,891)	(405,804)
B02800	處分不動產、廠房及設備價款	20,943	20,095
B04500	取得無形資產	(42,768)	(7,564)
B06100	應收租賃款減少	2,775	2,640
B06500	其他金融資產增加	-	(13,000)
B06600	其他金融資產減少	83,674	-
B06700	其他非流動資產增加	(73,606)	-
B06800	其他非流動資產減少	-	2,296
B07600	收取之股利	<u>9,809</u>	<u>11,006</u>
BBBB	投資活動之淨現金流入(流出)	<u>202,065</u>	<u>(1,100,029)</u>
	籌資活動之現金流量		
C00100	短期借款增加	440,344	-
C00200	短期借款減少	-	(301,316)
C00500	應付短期票券增加	29,901	-
C00600	應付短期票券減少	-	(19,936)
C01700	償還長期借款	(6,000)	(21,000)
C04000	租賃負債本金償還	(88,207)	(73,714)
C04100	其他金融負債增加	-	705
C04200	其他金融負債減少	(286)	-
C04400	其他非流動負債減少	(2,851)	(1,757)
C04500	發放現金股利	(2,431,245)	(2,288,281)
CCCC	籌資活動之淨現金流出	<u>(2,058,344)</u>	<u>(2,705,299)</u>
DDDD	匯率變動對現金及約當現金之影響	<u>52,219</u>	<u>(105,195)</u>

(接次頁)

(承前頁)

代 碼		109年度	108年度
EEEE	現金及約當現金淨增加	\$ 626,115	\$ 1,115,951
E00100	年初現金及約當現金餘額	<u>3,705,903</u>	<u>2,589,952</u>
E00200	年底現金及約當現金餘額	<u>\$ 4,332,018</u>	<u>\$ 3,705,903</u>

後附之附註係本合併財務報告之一部分。

董事長：曹德風



經理人：曹博睿



會計主管：黃世凱



佳格食品股份有限公司及子公司

合併財務報表附註

民國 109 年及 108 年 1 月 1 日至 12 月 31 日

(除另予註明者外，金額以新台幣仟元為單位)

一、公司沿革

佳格食品股份有限公司(以下稱「本公司」)於 75 年 6 月 6 日設立，主要從事於製造及銷售營養食品、食用油品、乳製品及飲料等業務。

本公司股票自 83 年 4 月起在台灣證券交易所上市。

本合併財務報告係以本公司之功能性貨幣新台幣表達。

二、通過財務報告之日期及程序

本合併財務報告於 110 年 3 月 22 日經董事會通過。

三、新發布及修訂準則及解釋之適用

(一) 首次適用金融監督管理委員會(以下稱「金管會」)認可並發布生效之國際財務報導準則(IFRS)、國際會計準則(IAS)、解釋(IFRIC)及解釋公告(SIC)(以下稱「IFRSs」)

除下列說明外，適用修正後之金管會認可並發布生效之 IFRSs 將不致造成合併公司會計政策之重大變動：

1. IFRS 3 之修正「業務之定義」

合併公司自 109 年 1 月 1 日以後發生之交易應適用本項修正。本修正規定業務應至少包含投入及重大過程，且兩者共同對創造產出之能力作出重大貢獻。判斷「所取得之過程」是否重大，將視取得日是否有產出而有不同判斷要件。此外，新增一種評估所取得之活動及資產組合是否符合業務之簡化方式—集中度測試，企業可自行選用。

2. IAS 1 及 IAS 8 之修正「重大性之定義」

合併公司自 109 年 1 月 1 日開始適用該修正，改以「可被合理預期將影響使用者」作為重大性之門檻，並調整合併財務報告之揭露，刪除可能使重大資訊模糊化之不重大資訊。

(二) 110 年適用之金融監督管理委員會（以下稱「金管會」）認可之 IFRSs

新發布／修正／修訂準則及解釋	IASB 發布之生效日
IFRS 4 之修正「適用 IFRS 9 之暫時豁免之展延」	發布日起生效
IFRS 9、IAS 39、IFRS 7、IFRS 4 及 IFRS 16 之修正「利率指標變革－第二階段」	2021 年 1 月 1 日以後開始之年度報導期間生效
IFRS 16 之修正「新型冠狀病毒肺炎相關租金減讓」	2020 年 6 月 1 日以後開始之年度報導期間生效

截至本合併財務報告通過發布日止，合併公司仍持續評估上述準則、解釋之修正對財務狀況與財務績效之影響，相關影響待評估完成時予以揭露。

(三) IASB 已發布但尚未經金管會認可並發布生效之 IFRSs

新發布／修正／修訂準則及解釋	IASB 發布之生效日(註1)
「2018-2020 週期之年度改善」	2022 年 1 月 1 日 (註 2)
IFRS 3 之修正「更新對觀念架構之索引」	2022 年 1 月 1 日 (註 3)
IFRS 10 及 IAS 28 之修正「投資者與其關聯企業或合資間之資產出售或投入」	未定
IFRS 17「保險合約」	2023 年 1 月 1 日
IFRS 17 之修正	2023 年 1 月 1 日
IAS 1 之修正「負債分類為流動或非流動」	2023 年 1 月 1 日
IAS 1 之修正「會計政策之揭露」	2023 年 1 月 1 日 (註 6)
IAS 8 之修正「會計估計之定義」	2023 年 1 月 1 日 (註 7)
IAS 16 之修正「不動產、廠房及設備：達到預定使用狀態前之價款」	2022 年 1 月 1 日 (註 4)
IAS 37 之修正「虧損性合約－履行合約之成本」	2022 年 1 月 1 日 (註 5)

註 1：除另註明外，上述新發布／修正／修訂準則或解釋係於各該日期以後開始之年度報導期間生效。

註 2：IFRS 9 之修正適用於 2022 年 1 月 1 日以後開始之年度報導期間所發生之金融負債之交換或條款修改；IAS 41「農業」之修正適用於 2022 年 1 月 1 日以後開始之年度報導期間之公允價值衡量；IFRS 1「首次採用 IFRSs」之修正係追溯適用於 2022 年 1 月 1 日以後開始之年度報導期間。

註 3：收購日在年度報導期間開始於 2022 年 1 月 1 日以後之企業合併適用此項修正。

註 4：於 2021 年 1 月 1 日以後始達管理階層預期運作方式之必要地點及狀態之廠房、不動產及設備適用此項修正。

註 5：於 2022 年 1 月 1 日尚未履行所有義務之合約適用此項修正。

註 6：於 2023 年 1 月 1 日以後開始之年度報導期間推延適用此項修正。

註 7：於 2023 年 1 月 1 日以後開始之年度報導期間所發生之會計估計變動及會計政策變動適用此項修正。

截至本合併財務報告通過發布日止，合併公司仍持續評估上述準則、解釋之修正對財務狀況與財務績效之影響，相關影響待評估完成時予以揭露。

四、重大會計政策之彙總說明

(一) 遵循聲明

本合併財務報告係依照證券發行人財務報告編製準則及經金管會認可並發布生效之 IFRSs 編製。

(二) 編製基礎

除按公允價值衡量之金融工具及按確定福利義務現值減除計畫資產公允價值認列之淨確定福利負債外，本合併財務報告係依歷史成本基礎編製。

公允價值衡量依照相關輸入值之可觀察程度及重要性分為第 1 等級至第 3 等級：

1. 第 1 等級輸入值：係指於衡量日可取得之相同資產或負債於活躍市場之報價（未經調整）。
2. 第 2 等級輸入值：係指除第 1 等級之報價外，資產或負債直接（亦即價格）或間接（亦即由價格推導而得）之可觀察輸入值。
3. 第 3 等級輸入值：係指資產或負債之不可觀察之輸入值。

(三) 資產與負債區分流動與非流動之標準

流動資產包括：

1. 主要為交易目的而持有之資產；
2. 預期於資產負債表日後 12 個月內實現之資產；及

3. 現金及約當現金（但不包括於資產負債表日後逾 12 個月用以交換或清償負債而受到限制者）。

流動負債包括：

1. 主要為交易目的而持有之負債；
2. 於資產負債表日後 12 個月內到期清償之負債（即使於資產負債表日後至通過發布財務報告前已完成長期性之再融資或重新安排付款協議，亦屬流動負債），以及
3. 不能無條件將清償期限遞延至資產負債表日後至少 12 個月之負債。

非屬上述流動資產或流動負債者，係分類為非流動資產或非流動負債。

(四) 合併基礎

本合併財務報告係包含合併公司及由合併公司所控制個體（子公司）之財務報告。合併綜合損益表已納入被收購或被處分子公司於當期自收購日起或至處分日止之營運損益。子公司之財務報告已予調整，以使其會計政策與合併公司之會計政策一致。於編製合併財務報告時，各個體間之交易、帳戶餘額、收益及費損已全數予以銷除。子公司之綜合損益總額係歸屬至合併公司業主及非控制權益，即使非控制權益因而成為虧損餘額。

當合併公司對子公司所有權權益之變動未導致喪失控制者，係作為權益交易處理。合併公司及非控制權益之帳面金額已予調整，以反映其於子公司相對權益之變動。非控制權益之調整金額與所支付或收取對價之公允價值間之差額，係直接認列為權益且歸屬於合併公司業主。

子公司明細、持股比率及營業項目，參閱附註十四暨附表七及八。

(五) 外 幣

各個體編製財務報告時，以個體功能性貨幣以外之貨幣交易者，依交易日匯率換算為功能性貨幣記錄。

外幣貨幣性項目於每一資產負債表收盤匯率換算，因交割貨幣性項目或換算貨幣性項目產生之兌換差額，於發生當期認列於損益。

以公允價值衡量之外幣非貨幣性項目係以決定公允價值當日之匯率換算，所產生之兌換差額列為當期損益，惟屬公允價值變動認列於其他綜合損益者，其產生之兌換差額列於其他綜合損益。

以歷史成本衡量之外幣非貨幣性項目係以交易日之匯率換算，不再重新換算。

於編製合併財務報告時，國外營運機構（包含營運所在國家或使用之貨幣與合併公司不同之子公司）之資產及負債以每一資產負債表日匯率換算為新台幣。收益及費損項目係以當年度平均匯率換算，所產生之兌換差額認列為其他綜合損益，並分別歸屬於本公司業主及非控制權益。

(六) 存 貨

存貨包括原料、在製品、製成品及購進商品。存貨係以成本與淨變現價值孰低衡量，比較成本與淨變現價值時除同類別存貨外係以個別項目為基礎。淨變現價值係指在正常情況下之估計售價減除至完工尚需投入之估計成本及完成出售所需之估計成本後之餘額。存貨成本之計算係採加權平均法。

(七) 不動產、廠房及設備

不動產、廠房及設備（包含融資租賃所持有之資產）係以成本認列，後續以成本減除累計折舊及累計減損損失後之金額衡量。

建造中之不動產、廠房及設備係以成本減除累計減損損失後之金額認列。成本包括專業服務費用，及符合資本化條件之借款成本。該等資產於完工並達預期使用狀態時，分類至不動產、廠房及設備之適當類別並開始提列折舊。

不動產、廠房及設備於耐用年限內按直線基礎，對於每一重大部分則單獨提列折舊。若租賃期間較耐用年限短者，則於租賃期間內提列折舊。合併公司至少於每一年度結束日對估計耐用年限、殘值及折舊方法進行檢視，並推延適用會計估計變動之影響。

不動產、廠房及設備，淨處分價款與該資產帳面金額間之差額除列時係認列於損益。

(八) 投資性不動產

投資性不動產係為賺取租金或資本增值或兩者兼具而持有之不動產（包含符合投資性不動產定義及使用權資產）。投資性不動產亦包括目前尚未決定未來用途所持有之土地。

投資性不動產原始以成本（包括交易成本）衡量，後續以成本減除累計折舊及累計減損損失後之金額衡量。所有投資性不動產採直線基礎提列折舊。

投資性不動產除列時，淨處分價款與該資產帳面金額間之差額係認列於損益。

(九) 商 譽

企業合併所取得之商譽係依收購日所認列之商譽金額作為成本，後續以成本減除累計減損損失後之金額衡量。

為減損測試之目的，商譽分攤至合併公司預期因該合併綜效而受益之各現金產生單位或現金產生單位群組（簡稱「現金產生單位」）。

受攤商譽之現金產生單位每年（及有跡象顯示該單位可能已減損時）藉由包含商譽之該單位帳面金額與其可回收金額之比較，進行該單位之減損測試。若分攤至現金產生單位之商譽係當年度企業合併所取得，則該單位應於當年度結束前進行減損測試。若受攤商譽之現金產生單位之可回收金額低於其帳面金額，減損損失係先減少該現金產生單位受攤商譽之帳面金額，次就該單位內其他各資產帳面金額之比例減少各該資產帳面金額。任何減損損失直接認列為當期損失。商譽減損損失不得於後續期間迴轉。

處分受攤商譽現金產生單位內之某一營運時，與該被處分營運有關之商譽金額係包含於營運之帳面金額以決定處分損益。

(十) 無形資產

1. 單獨取得

單獨取得之有限耐用年限無形資產原始以成本衡量，後續係以成本減除累計攤銷及累計減損損失後之金額衡量。無形資產於耐用年限內按直線基礎進行攤銷，合併公司至少於每一年度結束日對估計耐用年限、殘值及攤銷方法進行檢視，並推延適用會計變動之影響。非確定耐用年限無形資產係以成本減除累計減損損失列報。

2. 企業合併所取得

企業合併所取得之無形資產係以收購日之公允價值認列，並與商譽分別認列，後續衡量方式與單獨取得之無形資產相同。

3. 除 列

無形資產除列時，淨處分價款與該資產帳面金額間之差額係認列於當期損益。

(十一) 不動產、廠房及設備、使用權資產及無形資產（商譽除外）之減損

合併公司於每一資產負債表日評估是否有任何跡象顯示不動產、廠房及設備、使用權資產及無形資產（商譽除外）可能已減損。若有任一減損跡象存在，則估計該資產之可回收金額。倘無法估計個別資產之可回收金額，合併公司估計該資產所屬現金產生單位之可回收金額。共用資產依合理一致基礎分攤至最小現金產生單位。

可回收金額為公允價值減出售成本與其使用價值之較高者。個別資產或現金產生單位之可回收金額若低於其帳面金額時，將該資產或現金產生單位之帳面金額調減至其可回收金額，減損損失係認列於損益。

當減損損失於後續迴轉時，該資產或現金產生單位之帳面金額調增至修訂後之可回收金額，惟增加後之帳面金額以不超過該資產或現金產生單位若未於以前年度認列減損損失時所決定之帳面金額（減除攤銷或折舊）。減損損失之迴轉係認列於損益。

(十二) 金融工具

金融資產與金融負債於合併公司成為該工具合約條款之一方時認列於合併資產負債表。

原始認列金融資產與金融負債時，若金融資產或金融負債非屬透過損益按公允價值衡量者，係按公允價值加計直接可歸屬於取得或發行金融資產或金融負債之交易成本衡量。直接可歸屬於取得或發行透過損益按公允價值衡量之金融資產或金融負債之交易成本，則立即認列為損益。

1. 金融資產

金融資產之慣例交易係採交易日會計認列及除列。

(1) 衡量種類

合併公司所持有之金融資產種類為透過損益按公允價值衡量之金融資產、按攤銷後成本衡量之金融資產與透過其他綜合損益按公允價值衡量之權益工具投資。

A. 透過損益按公允價值衡量之金融資產

透過損益按公允價值衡量之金融資產係強制透過損益按公允價值衡量之金融資產。強制透過損益按公允價值衡量之金融資產包括合併公司未指定透過其他綜合損益按公允價值衡量之權益工具投資。

透過損益按公允價值衡量之金融資產係按公允價值衡量，其再衡量產生之利益或損失係認列於損益。公允價值之決定方式請參閱附註三二。

B. 按攤銷後成本衡量之金融資產

合併公司投資金融資產若同時符合下列兩條件，則分類為按攤銷後成本衡量之金融資產：

- a. 係於某經營模式下持有，該模式之目的係持有金融資產以收取合約現金流量；及
- b. 合約條款產生特定日期之現金流量，該等現金流量完全為支付本金及流通在外本金金額之利息。

按攤銷後成本衡量之金融資產（包括現金及約當現金、應收票據、應收帳款、其他應收款與其他金融資產）於原始認列後，係以有效利息法決定之總帳面金額減除任何減損損失之攤銷後成本衡量，任何外幣兌換損益則認列於損益。

除下列兩種情況外，利息收入係以有效利率乘以金融資產總帳面金額計算：

- a. 購入或創始之信用減損金融資產，利息收入係以信用調整後有效利率乘以金融資產攤銷後成本計算。
- b. 非屬購入或創始之信用減損，但後續變成信用減損之金融資產，利息收入係以有效利率乘以金融資產攤銷後成本計算。

約當現金包括自取得日起 3 個月內、高度流動性、可隨時轉換成定額現金且價值變動風險甚小之定期存款，係用於滿足短期現金承諾。

C. 透過其他綜合損益按公允價值衡量之權益工具投資

合併公司於原始認列時，可作一不可撤銷之選擇，將非持有供交易且非企業合併收購者所認列或有對價之權益工具投資，指定透過其他綜合損益按公允價值衡量。

透過其他綜合損益按公允價值衡量之權益工具投資係按公允價值衡量，後續公允價值變動列報於其他綜合損益，並累計於其他權益中。於投資處分時，累積損益直接移轉至保留盈餘，並不重分類為損益。

透過其他綜合損益按公允價值衡量之權益工具投資之股利於合併公司收款之權利確立時認列於損益中，除非該股利明顯代表部分投資成本之回收。

(2) 金融資產之減損

合併公司於每一資產負債表日按預期信用損失評估按攤銷後成本衡量之金融資產（含應收帳款）及應收租賃款之減損損失。

應收帳款及應收租賃款均按存續期間預期信用損失認列備抵損失。其他金融資產係先評估自原始認列後信用風險是否顯著增加，若未顯著增加，則按 12 個月預期信用損失認列備抵損失，若已顯著增加，則按存續期間預期信用損失認列備抵損失。

預期信用損失係以發生違約之風險作為權重之加權平均信用損失。12 個月預期信用損失係代表金融工具於報導日後 12 個月內可能違約事項所產生之預期信用損失，存續期間預期信用損失則代表金融工具於預期存續期間所有可能違約事項產生之預期信用損失。

所有金融資產之減損損失係藉由備抵帳戶調降其帳面金額。

(3) 金融資產之除列

合併公司僅於對來自金融資產現金流量之合約權利失效，或已移轉金融資產且該資產所有權之幾乎所有風險及報酬已移轉予其他企業時，始將金融資產除列。

攤銷後成本衡量之金融資產整體除列時，其帳面金額與所收取對價間之差額係認列於損益。於一透過其他綜合損益按公允價值衡量之債務工具投資整體除列時，其帳面金額與所收取對價加計已認列於其他綜合損益之認何累計利益或損失之總和間之差額係認列於損益。於一透過其他綜合損益按公允價值衡量之權益工具與投資整體除列時，累積損益直接移轉保留盈餘，並不重分類為損益。

2. 權益工具

合併公司發行之債務及權益工具係依據合約協議之實質與金融負債及權益工具之定義分類為金融負債或權益。

合併公司發行之權益工具係以取得之價款扣除直接發行成本後之金額認列。

再取回合併公司本身之權益工具係於權益項下認列與減除。購買、出售、發行或註銷合併公司本身之權益工具不認列於損益。

3. 金融負債

(1) 後續衡量

所有金融負債係以有效利息法按攤銷後成本衡量。

(2) 金融負債之除列

除列金融負債時，其帳面金額與所支付對價（包含任何所移轉之非現金資產或承擔之負債）間之差額認列為損益。

(十三) 收入認列

合併公司於客戶合約辨認履約義務後，並於滿足各履約義務時認列收入。

商品銷貨收入

商品銷貨收入來自銷售營養食品及廚房料理食品等之銷售。由於商品於運抵客戶指定地點時或起運時，客戶對商品已有訂定價格與使用之權利且負有再銷售之主要責任，並承擔商品陳舊過時風險，合併公司係於該時點認列收入及應收帳款。商品銷售之預收款項，於產品運抵前係認列為合約負債。

(十四) 租賃

合併公司於合約成立日評估合約是否係屬（或包含）租賃。

1. 合併公司為出租人

當租賃條款係移轉附屬於資產所有權之幾乎所有風險與報酬予承租人，則將其分類為融資租賃。所有其他租賃則分類為營業租賃。

融資租賃下，租賃給付包含固定給付及保證殘值。租賃投資淨額係按應收租賃給付及未保證殘值兩者之現值總和加計原始直接成本衡量並表達為應收融資租賃款。融資收益係分攤至各會計期間，以反映合併公司未到期之租賃投資淨額於各期間可獲得之固定報酬率。

營業租賃下，減除租賃誘因後之租賃給付係按直線基礎於相關租賃期間內認列為收益。

2. 合併公司為承租人

除適用認列豁免之低價值標的資產租賃及短期租賃之租賃給付係按直線基礎於租賃期間內認列為費用，其他租賃皆於租賃開始日認列使用權資產及租賃負債。

使用權資產原始按成本包含租賃負債之原始衡量金額、租賃開始日前支付之租賃給付減除收取之租賃誘因、原始直接成本及復原標的資產之估計成本衡量，後續按成本減除累計折舊及累計減損損失後之金額衡量，並調整租賃負債之再衡量數。

使用權資產採直線基礎自租賃開始日起至耐用年限屆滿時或租賃期間屆滿時兩者之較早者提列折舊。

租賃負債原始按租賃給付包含固定給付、實質固定給付之現值衡量。若租賃隱含利率容易確定，租賃給付使用該利率折現。若該利率並非容易確定，則使用承租人增額借款利率。

後續，租賃負債採有效利息法按攤銷後成本基礎衡量，且利息費用係於租賃期間分攤。若租賃期間導致未來租賃給付有變動，合併公司再衡量租賃負債，並相對調整使用權資產，惟若使用權資產之帳面金額已減至零，則剩餘之再衡量金額認列於損益中。租賃負債係單獨表達於合併資產負債表。

(十五) 借款成本

直接可歸屬於取得、建造或生產符合要件之資產之借款成本，係作為該資產成本之一部分，直到該資產達到預定使用或出售狀態之幾乎所有必要活動已完成為止。

特定借款如於符合要件之資本支出發生前進行暫時投資而賺取之投資收入，係自符合資本化條件之借款成本中減除。

除上述外，所有其他借款成本係於發生當期認列為損益。

(十六) 政府補助

政府補助僅於可合理確信合併公司將遵循政府補助所附加之條件，且將可收到該項補助時，始予以認列。

政府補助係於其意圖補償之相關成本於合併公司認列為費用之期間內，按有系統之基礎認列於損益。以合併公司應購買、建造或以其他方式取得非流動資產為條件之政府補助係認列為遞延收入，並以合理且有系統之基礎於相關資產耐用年限期間轉列損益。

若政府補助係用於補償已發生之費用或損失，或係以給與合併公司立即財務支援為目的且無未來相關成本，則於其可收取之期間認列於損益。

(十七) 員工福利

1. 短期員工福利

短期員工福利相關負債係以換取員工服務而預期支付之非折現金額衡量。

2. 退職後福利

確定提撥退休計畫之退休金係於員工提供服務期間將應提撥之退休金數額認列為費用。

確定福利退休計畫之確定福利成本（含服務成本、淨利息及再衡量數）係採預計單位福利法精算。服務成本（含當期服務成本）及淨確定福利負債（資產）淨利息於發生時認列為員工福利費用。再衡量數（含精算損益、資產上限影響數之變動及扣除利息後之計畫資產報酬）於發生時認列於其他綜合損益並列入保留盈餘，後續期間不重分類至損益。

淨確定福利負債（資產）係確定福利退休計畫之提撥短絀（剩餘）。淨確定福利資產不得超過從該計畫退還提撥金或可減少未來提撥金之現值。

3. 離職福利

合併公司於不再能撤銷離職福利之要約或認列相關重組成本時（孰早者）認列離職福利負債。

(十八) 所得稅

所得稅費用係當期所得稅及遞延所得稅之總和。

1. 當期所得稅

合併公司依各所得稅申報轄區所制定之法規決定當期所得，據以計算應付之所得稅。

依我國所得稅法規定計算之未分配盈餘加徵所得稅，係於股東會決議年度認列。

以前年度應付所得稅之調整，列入當期所得稅。

2. 遞延所得稅

遞延所得稅係依帳載資產及負債帳面金額與計算課稅所得之課稅基礎二者所產生之暫時性差異計算。

遞延所得稅負債一般係就所有應課稅暫時性差異予以認列，而遞延所得稅資產則於很有可能具有課稅所得以供可減除暫時性差異及研究發展支出所產生之所得稅抵減使用時認列。

遞延所得稅資產之帳面金額於每一資產負債表日予以重新檢視，並針對已不再很有可能具有足夠之課稅所得以供其回收所有或部分資產者，調減帳面金額。原未認列為遞延所得稅資產者，亦於每一資產負債表日予以重新檢視，並在未來很有可能產生課稅所得以供其回收所有或部分資產者，調增帳面金額。

遞延所得稅資產及負債係以預期負債清償或資產實現當期之稅率衡量，該稅率係以資產負債表日已立法或已實質性立法之稅率及稅法為基礎。遞延所得稅負債及資產之衡量係反映合併公司於資產負債表日預期回收或清償其資產及負債帳面金額之方式所產生之租稅後果。

3. 當期及遞延所得稅

當期及遞延所得稅係認列於損益，惟與認列於其他綜合損益或直接計入權益之項目相關之當期及遞延所得稅係分別認列於其他綜合損益或直接計入權益。

五、重大會計判斷、估計及假設不確定性之主要來源

合併公司於採用會計政策時，對於不易自其他來源取得相關資訊者，管理階層必須基於歷史經驗及其他攸關之因素作出相關之判斷、估計及假設。實際結果可能與估計有所不同。

管理階層將對估計與基本假設持續檢視。若估計之修正僅影響當期，則於修正當期認列；若會計估計之修正同時影響當期及未來期間，則於修正當期及未來期間認列。

退貨負債之估列

商品銷售收入原則上係於獲利過程完成時認列，其條件如附註四所述。相關退貨負債係依目前市場狀況及各項產品之歷史銷售經驗，以估計可能發生之產品退回金額，於產品出售當年度列為商品銷售收入之減項，且合併公司管理階層定期檢視估計之合理性。

六、現金及約當現金

	<u>109年12月31日</u>	<u>108年12月31日</u>
庫存現金及週轉金	\$ 2,336	\$ 2,940
銀行支票及活期存款	4,258,398	3,198,093
約當現金（原始到期日在3個月以內之投資）		
銀行定期存款	71,284	184,478
附買回債券	-	320,392
	<u>\$ 4,332,018</u>	<u>\$ 3,705,903</u>

銀行存款於資產負債表日之年利率區間如下：

	<u>109年12月31日</u>	<u>108年12月31日</u>
銀行存款	0.001%-3.220%	0.001%-3.220%
附買回債券	-	0.550%-0.560%

七、透過損益按公允價值衡量之金融工具

	<u>109年12月31日</u>	<u>108年12月31日</u>
<u>金融資產—流動</u>		
強制透過損益按公允價值衡量		
非衍生金融資產		
— 基金受益憑證	\$ 1,461,304	\$ 667,673
— 債券投資	29,032	-
	<u>\$ 1,490,336</u>	<u>\$ 667,673</u>

(接次頁)

(承前頁)

	<u>109年12月31日</u>	<u>108年12月31日</u>
金融資產－非流動		
強制透過損益按公允價值衡量		
非衍生金融資產		
－未上市（櫃）股票	\$ 10,666	\$ 7,575

八、透過其他綜合損益按公允價值衡量之金融資產

	<u>109年12月31日</u>	<u>108年12月31日</u>
<u>流 動</u>		
權益工具投資	\$249,485	\$186,711
<u>非 流 動</u>		
權益工具投資	\$267,178	\$189,695

透過其他綜合損益按公允價值衡量之權益工具投資

	<u>109年12月31日</u>	<u>108年12月31日</u>
<u>流 動</u>		
上市（櫃）股票		
遠東國際商業銀行股份有 限公司普通股	\$ 15,374	\$ 16,479
中華電信股份有限公司普 通股	5,297	5,346
台灣塑膠工業股份有限公 司普通股	8,815	9,126
中國鋼鐵股份有限公司普 通股	19,881	19,198
聚鼎科技股份有限公司普 通股	152,418	106,772
台灣積體電路製造股份有 限公司普通股	47,700	29,790
	<u>\$249,485</u>	<u>\$186,711</u>

(接次頁)

(承前頁)

	<u>109年12月31日</u>	<u>108年12月31日</u>
<u>非流動</u>		
上市(櫃)股票		
金穎生物科技股份有限公司(金穎公司)普通股	\$ 62,423	\$ 65,640
未上市(櫃)股票		
大中票券金融股份有限公司普通股	14,918	15,702
開元通訊科技股份有限公司普通股	188,784	107,424
AsiaVest Liquidation Co. 普通股	<u>1,053</u>	<u>929</u>
	<u>\$267,178</u>	<u>\$189,695</u>

合併公司依中長期策略目的投資上述公司普通股，並預期透過長期投資獲利。合併公司管理階層認為若將該等投資之短期公允價值波動列入損益，與前述長期投資規劃並不一致，因此選擇指定該等投資為透過其他綜合損益按公允價值衡量。

合併公司於109及108年度分別認列股利收入9,809仟元及11,231仟元。

九、按攤銷後成本衡量之金融資產

	<u>109年12月31日</u>	<u>108年12月31日</u>
<u>流動</u>		
原始到期日超過3個月之定期存款	<u>\$ 1,728,070</u>	<u>\$ 2,206,805</u>

截至109年及108年12月31日止，原始到期日超過3個月之定期存款利率區間分別為年利率0.35%~4.13%及0.65%~2.85%。

十、應收票據、應收帳款及其他應收款

	<u>109年12月31日</u>	<u>108年12月31日</u>
<u>應收票據</u>		
因營業而發生	<u>\$ 3,154</u>	<u>\$ 2,977</u>

(接次頁)

(承前頁)

	<u>109年12月31日</u>	<u>108年12月31日</u>
<u>應收帳款</u>		
按攤銷後成本衡量		
總帳面金額	\$ 6,328,068	\$ 6,460,483
減：備抵損失	(<u>32,487</u>)	(<u>20,933</u>)
	<u>\$ 6,295,581</u>	<u>\$ 6,439,550</u>
<u>其他應收款</u>		
應收收益	\$ 19,033	\$ 8,912
應收代付款	3,259	595
應收促銷補貼款	19,543	3,118
其 他	<u>182,535</u>	<u>180,458</u>
合 計	<u>\$ 224,370</u>	<u>\$ 193,083</u>

合併公司對商品銷售之平均授信期間 30 至 90 天。為減輕信用風險，合併公司設有專責信用風險管理部門負責授信額度之決定、授信核准及其他監控程序，以確保逾期應收款項之回收已採取適當行動。此外，合併公司於資產負債表日逐一複核應收款項之可回收金額，以確保無法回收之應收款項已提列適當減損損失。

合併公司採用 IFRS 9 之簡化作法按存續期間預期信用損失認列應收帳款之備抵損失。以客戶產業指標、GDP 成長率及失業率上述三指標為前瞻性因子評分，作為預期信用損失率。

若有證據顯示交易對方面臨嚴重財務困難且無法合理預期可回收金額，合併公司會由信用風險管理部門依法持續催收款項，待款項收回時再予以沖銷該筆應收帳款。

合併公司依準備矩陣衡量應收票據及應收帳款之備抵損失如下：

109 年 12 月 31 日

	未 逾 期	逾 期 1 ~ 3 0 天	逾 期 3 1 ~ 9 0 天	逾 期 9 1 ~ 1 8 0 天	逾 期 超 過 1 8 0 天	合 計
預期信用損失率	0.01%	0.44%	2.97%	51.56%	96.04%	
總帳面金額	\$ 5,855,491	\$ 353,466	\$ 74,259	\$ 40,270	\$ 7,736	\$ 6,331,222
備抵損失 (存續期間預期 信用損失)	(<u>537</u>)	(<u>1,549</u>)	(<u>2,207</u>)	(<u>20,764</u>)	(<u>7,430</u>)	(<u>32,487</u>)
攤銷後成本	<u>\$ 5,854,954</u>	<u>\$ 351,917</u>	<u>\$ 72,052</u>	<u>\$ 19,506</u>	<u>\$ 306</u>	<u>\$ 6,298,735</u>

108 年 12 月 31 日

	未逾	逾 1 ~ 3 0 天	逾 3 1 ~ 9 0 天	逾 9 1 ~ 1 8 0 天	逾 超過 1 8 0 天	合 計
預期信用損失率	0.01%	1.68%	3.36%	38.44%	61.05%	
總帳面金額	\$ 6,340,444	\$ 54,029	\$ 36,932	\$ 6,717	\$ 25,338	\$ 6,463,460
備抵損失(存續期間預期信用損失)	(733)	(906)	(1,242)	(2,582)	(15,470)	(20,933)
攤銷後成本	<u>\$ 6,339,712</u>	<u>\$ 53,124</u>	<u>\$ 35,689</u>	<u>\$ 4,135</u>	<u>\$ 9,867</u>	<u>\$ 6,442,527</u>

應收票據及應收帳款備抵損失之變動資訊如下：

	109年度	108年度
年初餘額	\$ 20,933	\$ 8,792
加：本年度提列減損損失	15,105	12,762
減：本年度實際沖銷	(4,206)	-
外幣換算差額	655	(621)
年底餘額	<u>\$ 32,487</u>	<u>\$ 20,933</u>

十一、應收融資租賃款

應收融資租賃款組成如下：

	109年12月31日	108年12月31日
未折現之租賃給付		
第 1 年	\$ 4,200	\$ 4,200
第 2 年	4,700	4,200
第 3 年	4,800	4,700
第 4 年	4,800	4,800
第 5 年	4,800	4,800
超過 5 年	8,600	13,400
	31,900	36,100
減：未賺得融資收益	(4,952)	(6,377)
租賃投資淨額(表達為應收融資租賃款)	<u>\$ 26,948</u>	<u>\$ 29,723</u>

截至資產負債表日止，並無逾期未收回之應收融資租賃款，且同時考量交易對手過去之違約紀錄、租賃標的相關產業之未來發展及擔保品價值，合併公司認為上述應收融資租賃款並無減損。

十二、存 貨

	109年12月31日	108年12月31日
商 品	\$ 640,373	\$ 578,324
製 成 品	1,977,416	1,544,663
在 製 品	350,629	354,748
原 料	2,092,141	1,101,188
包裝材料	64,089	68,061
	<u>\$ 5,124,648</u>	<u>\$ 3,646,984</u>

109 及 108 年度與存貨相關之銷貨成本包括存貨跌價損失(回升利益)(12,132)仟元及 2,307 仟元，存貨報廢損失 44,415 仟元及 46,508 仟元。

十三、預付款項

	109年12月31日	108年12月31日
預付貨款	\$ 1,025,145	\$ 884,193
預付租金	5,274	6,215
預付保險費	980	1,139
留抵稅額	212,798	255,952
預付廣告費	19,490	13,578
其他	315,602	224,149
	<u>\$ 1,579,289</u>	<u>\$ 1,385,226</u>

十四、子 公 司

列入合併財務報告之子公司

本合併財務報告編製主體如下：

投資公司名稱	子 公 司 名 稱	業 務 性 質	所 持 股 權 百 分 比		說 明
			109年 12月31日	108年 12月31日	
本 公 司	佳乳食品股份有限公司(佳乳食品公司)	製造及銷售乳製品及飲料	100.0%	100.0%	—
本 公 司	長徽股份有限公司(長徽公司)	投資業務	100.0%	100.0%	—
本 公 司	德泰科技股份有限公司(德泰科技公司)	製造及銷售電腦週邊設備及電腦資訊產品	52.0%	52.0%	—
本 公 司	喝好水股份有限公司(喝好水公司)	製造及銷售飲料	100.0%	100.0%	—
本 公 司	Accession Limited	投資業務	100.0%	100.0%	—
本 公 司	Standard Investment (Cayman) Limited (Cayman Standard)	投資業務	100.0%	100.0%	—
本 公 司	鴻翰國際貿易有限公司(鴻翰公司)	銷售保健食品	100.0%	100.0%	—
本 公 司	Standard Foods, LLC.	銷售保健食品	100.0%	-	本公司於109年6月投資美元300仟元並設立Standard Foods, LLC.。
Accession Limited	上海佳格食品有限公司(上海佳格公司)	製造及銷售食用油品及營養食品	100.0%	100.0%	—
Accession Limited	上海樂奔德健康科技有限公司(上海樂奔德公司)	健康科技領域內之技術諮詢、技術轉讓及技術服務業務	100.0%	100.0%	—
Accession Limited	Dermalab S.A. (Dermalab)	開發及銷售美妝保養品	100.0%	100.0%	—
Dermalab	Swissderma SL (Swissderma)	銷售美妝保養品	100.0%	100.0%	—
Cayman Standard	Standard Corporation (Hong Kong) Limited (Hong Kong Standard)	投資業務	100.0%	100.0%	—

(接次頁)

(承前頁)

投資公司名稱	子 公 司 名 稱	業 務 性 質	所 持 股 權 百 分 比		說 明
			109年 12月31日	108年 12月31日	
Hong Kong Standard	佳格投資(中國)有限公司 (中國佳格投資公司)	投資暨銷售食用油品 及營養食品	99.0%	99.0%	—
Hong Kong Standard	上海樂明實業有限公司(上海樂明公司)	物業管理	100.0%	100.0%	—
Hong Kong Standard	上海樂和實業有限公司(上海樂和公司)	物業管理	100.0%	100.0%	—
中國佳格投資公司	佳格食品(中國)有限公司 (中國佳格食品公司)	製造及銷售食用油品 及營養食品	100.0%	100.0%	—
中國佳格投資公司	上海樂隽國際貿易有限公司 (上海樂隽公司)	銷售營養食品、美妝 保養品及進出口貿易業務	100.0%	100.0%	—
本公司及中國佳格投資公司	上海樂奔拓健康科技有限公司 (上海樂奔拓公司)	銷售營養食品及進出口貿易業務	100.0%	100.0%	—
中國佳格投資公司	佳格食品(廈門)有限公司 (廈門佳格公司)	製造及銷售食用油品 及營養食品	100.0%	100.0%	—

十五、不動產、廠房及設備

成 本	未完工程及					合 計
	自 有 土 地	建 築 物	機 器 設 備	其 他 設 備	待 驗 設 備	
108年1月1日餘額	\$ 702,405	\$ 3,447,188	\$ 4,153,208	\$ 610,658	\$ 1,019,714	\$ 9,933,173
追溯適用IFRS 16之影響數	—	—	—	(9,752)	—	(9,752)
108年1月1日餘額 (重編後)	702,405	3,447,188	4,153,208	600,906	1,019,714	9,923,421
增 添	—	—	846	2,429	402,529	405,804
處 分	—	(49,378)	(315,990)	(53,531)	(166)	(419,065)
重 分 類	—	871,706	279,875	124,342	(1,275,904)	19
轉列為投資性不動產	—	(129,033)	—	—	—	(129,033)
淨兌換差額	—	(62,333)	(48,741)	(112,208)	(7,285)	(230,567)
108年12月31日餘額	<u>\$ 702,405</u>	<u>\$ 4,078,150</u>	<u>\$ 4,069,198</u>	<u>\$ 561,938</u>	<u>\$ 138,888</u>	<u>\$ 9,550,579</u>
累計折舊及減損						
108年1月1日餘額	\$ —	\$ 1,234,242	\$ 2,748,680	\$ 472,013	\$ —	\$ 4,454,935
追溯適用IFRS 16之影響數	—	—	—	(3,863)	—	(3,863)
108年1月1日餘額 (重編後)	—	1,234,242	2,748,680	468,150	—	4,451,072
處 分	—	(35,189)	(277,760)	(48,675)	—	(361,624)
折舊費用	—	169,112	279,868	46,359	—	495,339
轉列為投資性不動產	—	(115,644)	—	—	—	(115,644)
淨兌換差額	—	17,158	(20,571)	(40,463)	—	(43,876)
108年12月31日餘額	<u>\$ —</u>	<u>\$ 1,269,679</u>	<u>\$ 2,730,217</u>	<u>\$ 425,371</u>	<u>\$ —</u>	<u>\$ 4,425,267</u>
108年12月31日淨額	<u>\$ 702,405</u>	<u>\$ 2,808,471</u>	<u>\$ 1,338,981</u>	<u>\$ 136,567</u>	<u>\$ 138,888</u>	<u>\$ 5,125,312</u>

(接次頁)

(承前頁)

	自有土地	建築物	機器設備	其他設備	未完工程及 待驗設備	合計
成本						
109年1月1日餘額	\$ 702,405	\$ 4,078,150	\$ 4,069,198	\$ 561,938	\$ 138,888	\$ 9,550,579
增添	-	324	16,303	4,434	260,830	281,891
處分	-	(9,510)	(104,134)	(34,845)	(13,512)	(162,001)
重分類	2,940	48,874	167,842	39,470	(259,126)	-
轉列為投資性不動產	-	(748,948)	-	-	-	(748,948)
淨兌換差額	-	23,825	18,984	3,831	(77)	46,563
109年12月31日餘額	<u>\$ 705,345</u>	<u>\$ 3,392,715</u>	<u>\$ 4,168,193</u>	<u>\$ 574,828</u>	<u>\$ 127,003</u>	<u>\$ 8,968,084</u>
累計折舊及減損						
109年1月1日餘額	\$ -	\$ 1,269,679	\$ 2,730,217	\$ 425,371	\$ -	\$ 4,425,267
處分	-	(9,171)	(95,763)	(33,165)	-	(138,099)
折舊費用	-	171,841	271,391	46,004	-	489,236
轉列為投資性不動產	-	(29,475)	-	-	-	(29,475)
淨兌換差額	-	7,891	8,908	2,711	-	19,510
109年12月31日餘額	<u>\$ -</u>	<u>\$ 1,410,765</u>	<u>\$ 2,914,753</u>	<u>\$ 440,921</u>	<u>\$ -</u>	<u>\$ 4,766,439</u>
109年12月31日淨額	<u>\$ 705,345</u>	<u>\$ 1,981,950</u>	<u>\$ 1,253,440</u>	<u>\$ 133,907</u>	<u>\$ 127,003</u>	<u>\$ 4,201,645</u>

合併公司於 109 及 108 年度由於並無任何減損跡象，故合併公司並未進行減損評估。

合併公司之不動產、廠房及設備係以直線基礎按下列耐用年數計提折舊：

建築物	
主建物	20 至 51 年
機電動力設備	8 至 20 年
工程系統	3 至 39 年
其他	3 至 20 年
機器設備	
機器主體	2 至 20 年
工程系統	3 至 20 年
其他	3 至 15 年
其他設備	2 至 15 年

合併公司設定質押作為借款擔保之不動產、廠房及設備金額，請參閱附註三四。

十六、租賃協議

(一) 使用權資產

	109年12月31日	108年12月31日
使用權資產帳面金額		
土地	\$ 399,166	\$ 404,964
建築物	218,696	286,147
辦公設備	444	390
運輸設備	8,134	8,178
	<u>\$ 626,440</u>	<u>\$ 699,679</u>
	109年度	108年度
使用權資產之增添	<u>\$ 15,812</u>	<u>\$ 176,972</u>
使用權資產之折舊費用		
土地	\$ 12,314	\$ 12,381
建築物	77,501	61,539
辦公設備	76	29
運輸設備	3,633	2,975
	<u>\$ 93,524</u>	<u>\$ 76,924</u>

(二) 租賃負債

	109年12月31日	108年12月31日
租賃負債帳面金額		
流動	<u>\$ 77,782</u>	<u>\$ 83,119</u>
非流動	<u>\$ 200,191</u>	<u>\$ 264,496</u>

租賃負債之折現率區間如下：

	109年12月31日	108年12月31日
土地	1.07%~1.49%	1.07%~1.49%
建築物	1.07%~4.35%	1.07%~4.35%
辦公設備	1.07%	1.07%
運輸設備	1.07%~3.77%	1.07%~12.04%

(三) 重要承租活動及條款

合併公司承租若干土地、建築物及運輸設備做為廠房、辦公室、辦公設備及公務車使用，租賃期間為1~50年。於租賃期間終止時，合併公司對所租賃之土地及建築物並無優惠承購權，並約定未經出租人同意，合併公司不得將租賃標的之全部或一部轉租或轉讓。

(四) 其他租賃資訊

合併公司以營業租賃出租投資性不動產之協議請參閱附註十七；以融資租賃出租資產之協議請參閱附註十一。

	109年度	108年度
短期租賃費用	\$ 92,994	\$ 96,334
低價值資產租賃費用	\$ 1,144	\$ 881
不計入租賃負債衡量中之 變動租賃給付費用	\$ 77	-
租賃之現金(流出)總額	(\$ 192,131)	(\$ 178,717)

合併公司選擇對符合短期租賃之辦公設備、生財器具及經銷營運場所等租賃適用認列之豁免，不對該等租賃認列相關使用權資產及租賃負債。

十七、投資性不動產

	已完工投資性 不 動 產	使用權資產	合 計
<u>成 本</u>			
108年1月1日餘額	\$ 157,309	\$ -	\$ 157,309
來自使用權資產	-	5,898	5,898
來自不動產、廠房及設備	129,033	-	129,033
處 分	(41,592)	-	(41,592)
淨兌換差額	(3,039)	(350)	(3,389)
108年12月31日餘額	\$ 241,711	\$ 5,548	\$ 247,259
<u>累計折舊及減損</u>			
108年1月1日餘額	\$ 46,533	\$ -	\$ 46,533
折舊費用	2,310	225	2,535
處 分	(37,324)	-	(37,324)
來自使用權資產	-	123	123
來自不動產、廠房及設備	115,644	-	115,644
淨兌換差額	(2,729)	(15)	(2,744)
108年12月31日餘額	\$ 124,434	\$ 333	\$ 124,767
108年12月31日淨額	\$ 117,277	\$ 5,215	\$ 122,492

(接次頁)

(承前頁)

成 本	已完工投資性		
	不 動 產	使 用 權 資 產	合 計
109年1月1日餘額	\$ 241,711	\$ 5,548	\$ 247,259
來自不動產、廠房及設備	748,948	-	748,948
淨兌換差額	<u>19,081</u>	<u>87</u>	<u>19,168</u>
109年12月31日餘額	<u>\$1,009,740</u>	<u>\$ 5,635</u>	<u>\$1,015,375</u>
累計折舊及減損			
109年1月1日餘額	\$ 124,434	\$ 333	\$ 124,767
折舊費用	13,796	434	14,230
來自不動產、廠房及設備	29,475	-	29,475
淨兌換差額	<u>2,092</u>	<u>14</u>	<u>2,106</u>
109年12月31日餘額	<u>\$ 169,797</u>	<u>\$ 781</u>	<u>\$ 170,578</u>
109年12月31日淨額	<u>\$ 839,943</u>	<u>\$ 4,854</u>	<u>\$ 844,797</u>

投資性不動產係以直線基礎按下列耐用年數計提折舊：

建築物

主 建 物	35 至 51 年
機電動力設備	24 至 25 年
工程系統	28 年
使用權資產	49 年
其 他	24 年

合併公司之投資性不動產於 109 年及 108 年 12 月 31 日之公允價值分別為 1,146,959 仟元及 212,653 仟元，該公允價值未經獨立評價人員評價，僅由合併公司參考類似不動產交易價格之市場證據進行評價。

合併公司之所有投資性不動產皆係自有權益。合併公司設定作為借款擔保之投資性不動產金額，請參閱附註三四。

十八、無形資產

	商 標 權	電 腦 軟 體	合 計
<u>成 本</u>			
108年1月1日餘額	\$ 207,039	\$ 233,269	\$ 440,308
單獨取得	-	7,564	7,564
自預付費用轉入	34	-	34
淨兌換差額	<u>20,187</u>	<u>(1,120)</u>	<u>19,067</u>
108年12月31日餘額	<u>\$ 227,260</u>	<u>\$ 239,713</u>	<u>\$ 466,973</u>
<u>累計攤銷及減損</u>			
108年1月1日餘額	\$ 137,269	\$ 230,807	\$ 368,076
攤銷費用	5,081	6,551	11,632
淨兌換差額	<u>21,092</u>	<u>(1,096)</u>	<u>19,996</u>
108年12月31日餘額	<u>\$ 163,442</u>	<u>\$ 236,262</u>	<u>\$ 399,704</u>
108年12月31日淨額	<u>\$ 63,818</u>	<u>\$ 3,451</u>	<u>\$ 67,269</u>
<u>成 本</u>			
109年1月1日餘額	\$ 227,260	\$ 239,713	\$ 466,973
單獨取得	28,747	14,021	42,768
處 分	-	(28,456)	(28,456)
淨兌換差額	<u>5,730</u>	<u>(39)</u>	<u>5,691</u>
109年12月31日餘額	<u>\$ 261,737</u>	<u>\$ 225,239</u>	<u>\$ 486,976</u>
<u>累計攤銷及減損</u>			
109年1月1日餘額	\$ 163,442	\$ 236,262	\$ 399,704
處 分	-	(28,456)	(28,456)
攤銷費用	4,822	3,158	7,980
淨兌換差額	<u>2,401</u>	<u>(44)</u>	<u>2,357</u>
109年12月31日餘額	<u>\$ 170,665</u>	<u>\$ 210,920</u>	<u>\$ 381,585</u>
109年12月31日淨額	<u>\$ 91,072</u>	<u>\$ 14,319</u>	<u>\$ 105,391</u>

合併公司於 109 及 108 年度由於並無任何減損跡象，故合併公司並未進行減損評估。

上述有限耐用年限無形資產係以直線基礎按下列耐用年數計提攤銷費用：

商 標 權	10 至 20 年
電 腦 軟 體	2 至 3 年

十九、其他資產

	109年12月31日	108年12月31日
<u>流 動</u>		
質押銀行定期存款（附註三四）	\$ 4,016	\$ 4,013
公務預支款	24,291	15,570
暫 付 款	10,094	9,683
待退回產品權利	25,320	-
其 他	<u>123</u>	<u>118</u>
	<u>\$ 63,844</u>	<u>\$ 29,384</u>
<u>非 流 動</u>		
預付設備款	\$ 24,737	\$ 6,984
存出保證金	56,259	53,615
質押銀行定期存款（附註三四）	-	85,950
其 他	<u>115,467</u>	<u>114,426</u>
	<u>\$196,463</u>	<u>\$260,975</u>

二十、借 款

（一）短期借款

	109年12月31日	108年12月31日
<u>擔保借款（附註三四）</u>		
銀行借款	\$ 180,000	\$ 150,000
<u>無擔保借款</u>		
銀行借款	1,650,614	1,232,955
其他借款	<u>16,153</u>	<u>-</u>
	<u>\$ 1,846,767</u>	<u>\$ 1,382,955</u>

銀行週轉性借款之年利率於 109 年及 108 年 12 月 31 日分別為 0.95%~3.20% 及 1.05%~4.35%。

（二）應付短期票券

	109年12月31日	108年12月31日
應付商業本票	\$ 130,000	\$ 100,000
減：應付短期票券折價	(<u>131</u>)	(<u>32</u>)
	<u>\$ 129,869</u>	<u>\$ 99,968</u>

尚未到期之應付短期票券如下：

109年12月31日

保證機構	票面金額	折價金額	帳面金額	年利率區間	擔保品名稱	擔保品帳面金額
應付商業本票						
兆豐票券金融股份有限公司	\$ 30,000	(\$ 39)	\$ 29,961	1.24%	無	\$ -
國際票券金融股份有限公司	50,000	(49)	49,951	1.19%	無	-
臺灣票券金融股份有限公司	<u>50,000</u>	(<u>43</u>)	<u>49,957</u>	1.29%	無	<u>-</u>
合計	<u>\$130,000</u>	<u>(\$ 131)</u>	<u>\$129,869</u>			<u>\$ -</u>

108年12月31日

保證機構	票面金額	折價金額	帳面金額	年利率區間	擔保品名稱	擔保品帳面金額
應付商業本票						
兆豐票券金融股份有限公司	\$ 50,000	(\$ 3)	\$ 49,997	1.36%	無	\$ -
國際票券金融股份有限公司	<u>50,000</u>	(<u>29</u>)	<u>49,971</u>	1.34%	無	<u>-</u>
合計	<u>\$100,000</u>	<u>(\$ 32)</u>	<u>\$ 99,968</u>			<u>\$ -</u>

(三) 長期借款

	<u>109年12月31日</u>	<u>108年12月31日</u>
擔保借款(附註三四)		
銀行借款(1)	\$ -	\$ 6,000
減：列為一年內到期部分	<u>-</u>	<u>(6,000)</u>
長期借款	<u>\$ -</u>	<u>\$ -</u>

1. 該銀行借款係以合併公司機器設備抵押擔保(參閱附註三四)，自107年3月起，按季償還，已於109年2月還清，年利率1.91%。

二一、應付票據及應付帳款

	<u>109年12月31日</u>	<u>108年12月31日</u>
應付票據		
因營業而發生	\$ 90,288	\$ 316,444
非因營業而發生	<u>45</u>	<u>-</u>
	<u>\$ 90,333</u>	<u>\$ 316,444</u>
應付帳款		
因營業而發生	<u>\$2,107,188</u>	<u>\$2,014,619</u>

應付帳款之平均賒帳期間約為 30 至 90 天。合併公司訂有財務風險管理政策，以確保所有應付款於預先約定之信用期限內償還。

二二、其他負債

	<u>109年12月31日</u>	<u>108年12月31日</u>
<u>流 動</u>		
其他應付款		
應付薪資及獎金	\$ 368,144	\$ 306,728
應付員工酬勞	49,921	52,013
應付董事酬勞	21,965	25,073
應付佣金及獎勵金	1,234,532	963,712
應付廣告費	226,393	199,232
應付權利金	23,682	25,668
應付運費	116,854	100,658
應付設備款	86,794	113,698
其 他	<u>1,313,973</u>	<u>1,063,892</u>
	<u>\$ 3,442,258</u>	<u>\$ 2,850,674</u>
其他負債		
預收款項	\$ 2,430	\$ 1,337
退款負債	41,596	13,055
其 他	<u>50,082</u>	<u>14,109</u>
	<u>\$ 94,108</u>	<u>\$ 28,501</u>
<u>非 流 動</u>		
其他負債		
存入保證金	\$ 19,990	\$ 20,044
其 他	<u>130</u>	<u>2,934</u>
	<u>\$ 20,120</u>	<u>\$ 22,978</u>

依商業慣例，合併公司接受銷售商品之退貨，考量過去累積之經驗，本公司及其大陸子公司以最可能金額估計退貨率，據以認列退貨負債（帳列其他流動負債）及相關待退回產品權利（帳列其他流動資產）。

二三、退職後福利計畫

(一) 確定提撥計畫

合併公司中之本公司及國內子公司所適用「勞工退休金條例」之退休金制度，係屬政府管理之確定提撥退休計畫，依員工每月薪資 6% 提撥退休金至勞工保險局之個人專戶。另國外子公司亦依當地法令規定提撥退休金，係屬確定提撥退休計畫。

(二) 確定福利計畫

合併公司中之本公司及國內子公司依適用我國「勞動基準法」辦理之退休金制度，係屬政府管理之確定福利退休計畫。員工退休金之支付，係根據服務年資及核准退休日前 6 個月平均工資計算。本公司及國內子公司每月提撥退休金，交由勞工退休準備金監督委員會以該委員會名義存入台灣銀行之專戶，年度終了前，若估算專戶餘額不足給付次一年度內預估達到退休條件之勞工，次年度 3 月底前將一次提撥其差額。該專戶係委託勞動部勞動基金運用局管理，合併公司並無影響投資管理策略之權利。

合併公司中之 Dermalab 亦採用確定福利計畫。

合併公司列入合併資產負債表之確定福利計畫金額列示如下：

	109年12月31日	108年12月31日
確定福利義務現值	\$719,471	\$719,306
計畫資產公允價值	(442,291)	(421,021)
淨確定福利負債	<u>\$277,180</u>	<u>\$298,285</u>

淨確定福利負債（資產）變動如下：

	確定福利義務現值	計畫資產公允價值	淨確定福利負債
108年1月1日餘額	\$ 700,665	(\$ 437,458)	\$ 263,207
服務成本			
當期服務成本	9,845	-	9,845
利息費用（收入）	<u>7,701</u>	(<u>4,918</u>)	<u>2,783</u>
認列於損益	<u>17,546</u>	(<u>4,918</u>)	<u>12,628</u>
再衡量數			
計畫資產報酬（除包含於淨利息之金額外）	-	(14,227)	(14,227)
精算損失—人口統計假設變動	4,877	-	4,877
精算損失—財務假設變動	30,164	-	30,164
精算損失—經驗調整	<u>15,853</u>	-	<u>15,853</u>
認列於其他綜合損益	<u>50,894</u>	(<u>14,227</u>)	<u>36,667</u>
雇主提撥	-	(<u>14,102</u>)	(<u>14,102</u>)
計畫參與者提撥	<u>2,279</u>	(<u>2,279</u>)	-
福利支付	(<u>41,409</u>)	<u>41,409</u>	-

(接次頁)

(承前頁)

	確定福利 義務現值	計畫資產 公允價值	淨確定福利 負債
兌換差額	(\$ 479)	\$ 364	(\$ 115)
其他	(10,190)	10,190	-
108年12月31日餘額	<u>719,306</u>	<u>(421,021)</u>	<u>298,285</u>
服務成本			
當期服務成本	10,442	-	10,442
利息費用(收入)	<u>5,126</u>	<u>(3,002)</u>	<u>2,124</u>
認列於損益	<u>15,568</u>	<u>(3,002)</u>	<u>12,566</u>
再衡量數			
計畫資產報酬(除包含於 淨利息之金額外)	-	(14,827)	(14,827)
精算損失—人口統計假設 變動	3,162	-	3,162
精算損失—財務假設變動	24,179	-	24,179
精算損失—經驗調整	<u>14,317</u>	<u>-</u>	<u>14,317</u>
認列於其他綜合損益	<u>41,658</u>	<u>(14,827)</u>	<u>26,831</u>
雇主提撥	<u>-</u>	<u>(61,367)</u>	<u>(61,367)</u>
計畫參與者提撥	<u>2,590</u>	<u>(2,590)</u>	<u>-</u>
福利支付	<u>(62,523)</u>	<u>62,523</u>	<u>-</u>
兌換差額	<u>2,872</u>	<u>(2,007)</u>	<u>865</u>
109年12月31日餘額	<u>\$ 719,471</u>	<u>(\$ 442,291)</u>	<u>\$ 277,180</u>

合併公司因「勞動基準法」之退休金制度暴露於下列風險：

1. 投資風險：勞動部勞動基金運用局透過自行運用及委託經營方式，將勞工退休基金分別投資於國內(外)權益證券與債務證券及銀行存款等標的，惟合併公司之計畫資產得分配金額係以不低於當地銀行2年定期存款利率計算而得之收益。
2. 利率風險：政府公債之利率下降將使確定福利義務現值增加，惟計畫資產之債務投資報酬亦會隨之增加，兩者對淨確定福利負債之影響具有部分抵銷之效果。
3. 薪資風險：確定福利義務現值之計算係參考計畫成員之未來薪資。因此計畫成員薪資之增加將使確定福利義務現值增加。

合併公司之確定福利義務現值係由合格精算師進行精算，衡量日之重大假設如下：

	<u>109年12月31日</u>	<u>108年12月31日</u>
折現率	0.150%~0.500%	0.300%~0.800%
薪資預期增加率	0.500%~3.000%	0.500%~3.000%

若重大精算假設分別發生合理可能之變動，在所有其他假設維持不變之情況下，將使確定福利義務現值增加（減少）之金額如下：

	<u>109年12月31日</u>	<u>108年12月31日</u>
折現率		
增加 0.250%	(\$ 21,920)	(\$ 21,945)
減少 0.250%	<u>\$ 22,771</u>	<u>\$ 22,800</u>
薪資預期增加率		
增加 0.250%	<u>\$ 19,705</u>	<u>\$ 20,102</u>
減少 0.250%	(\$ 19,192)	(\$ 19,758)

由於精算假設可能彼此相關，僅單一假設變動之可能性不大，故上述敏感度分析可能無法反映確定福利義務現值實際變動情形。

	<u>109年12月31日</u>	<u>108年12月31日</u>
預期 1 年內提撥金額	<u>\$ 46,456</u>	<u>\$ 22,248</u>
確定福利義務平均到期期間	1.0 年~16.7 年	1.9 年~16.5 年

二四、權益

(一) 股本

1. 普通股

	<u>109年12月31日</u>	<u>108年12月31日</u>
額定股數（仟股）	<u>920,000</u>	<u>920,000</u>
額定股本	<u>\$ 9,200,000</u>	<u>\$ 9,200,000</u>
已發行且已收足股款之股 數（仟股）	<u>915,089</u>	<u>915,089</u>
已發行股本	<u>\$ 9,150,897</u>	<u>\$ 9,150,897</u>

2. 發行海外存託憑證

截至 109 年 12 月 31 日止，本公司計有普通股 34,542 股參與發行全球存託憑證 6,908.4 單位，每單位存託憑證代表 5 股普

通股，該存託憑證已於盧森堡證券交易所之 Euro MTF Market 掛牌買賣，且存託憑證持有人得隨時要求兌回其所表彰之股票。

(二) 資本公積

	<u>109年12月31日</u>	<u>108年12月31日</u>
<u>得用以彌補虧損、發放現金或撥充股本(1)</u>		
實際取得或處分子公司股權		
價格與帳面價值差額	\$ 1	\$ 1
庫藏股票交易	126,925	109,251
<u>僅得用以彌補虧損</u>		
認列對子公司所有權權益		
變動數(2)	<u>466</u>	<u>466</u>
	<u>\$127,392</u>	<u>\$109,718</u>

1. 此類資本公積得用以彌補虧損，亦得於公司無虧損時，用以發放現金或撥充股本，惟撥充股本時每年以實收股本之一定比率為限。
2. 此類資本公積係本公司未實際取得或處分子公司股權時，因子公司權益變動認列之權益交易影響數或本公司採權益法認列子公司資本公積之調整數。

(三) 保留盈餘及股利政策

依本公司章程之盈餘分派政策規定，年度決算如有盈餘，應先提繳稅款、彌補累積虧損，並提撥 10% 為法定盈餘公積及依法令所需提列之特別盈餘公積或迴轉特別盈餘公積後，再就其餘額併同累積未分配盈餘提撥 30% 至 100% 做為股東股利，其中現金股利為可分配股利之 30% 至 100%，惟若有重大投資計劃且無法取得其他資金支應者，得將現金股利發放比例降為可分配股利之 5% 至 20%，上開盈餘分配議案由董事會擬具，提請股東會決議分派股東股利。本公司章程規定之員工及董事酬勞分派政策，參閱附註二六之(九)員工酬勞及董事酬勞。

法定盈餘公積應提撥至其餘額達公司實收股本總額時為止。法定盈餘公積得用以彌補虧損。公司無虧損時，法定盈餘公積超過實收股本總額 25% 之部分除得撥充股本外，尚得以現金分配。

本公司依金管證發字第 1010012865 號函、金管證發字第 1010047490 號函及「採用國際財務報導準則 (IFRSs) 後，提列特別盈餘公積之適用疑義問答」等規定提列及迴轉特別盈餘公積。

本公司於 109 年 6 月 16 日及 108 年 6 月 13 日舉行股東常會，分別決議通過 108 及 107 年度盈餘分配案如下：

	<u>108 年度</u>	<u>107 年度</u>
法定盈餘公積	\$ 341,610	\$ 294,909
特別盈餘公積	\$ 246,549	\$ 70,519
現金股利	\$ 2,424,987	\$ 2,287,724
每股現金股利 (元)	\$ 2.65	\$ 2.5

本公司 110 年 3 月 22 日董事會擬議 109 年度盈餘分配案如下：

	<u>109 年度</u>
法定盈餘公積	\$ 319,167
現金股利	\$ 2,287,724
每股現金股利 (元)	\$ 2.5

有關 109 年度之盈餘分配案尚待預計於 110 年 6 月 11 日召開股東常會決議。

(四) 特別盈餘公積

	<u>109 年度</u>	<u>108 年度</u>
年初餘額	\$330,945	\$260,426
提列特別盈餘公積		
其他權益項目減項提列數	<u>246,549</u>	<u>70,519</u>
年底餘額	<u>\$577,494</u>	<u>\$330,945</u>

於分派盈餘時，應就報導期間結束日帳列其他股東權益減項淨額提列特別盈餘公積。嗣後其他股東權益減項餘額有迴轉時，得就迴轉部分分派盈餘。

(五) 其他權益項目

1. 國外營運機構財務報表換算之兌換差額

	<u>109年度</u>	<u>108年度</u>
年初餘額	(\$693,038)	(\$412,869)
當年度產生		
國外營運機構財務 報表換算之兌換差 額	<u>120,832</u>	(<u>280,169</u>)
本年度其他綜合損益	<u>120,832</u>	(<u>280,169</u>)
年底餘額	(\$572,206)	(\$693,038)

2. 透過其他綜合損益按公允價值衡量之金融資產未實現損益

	<u>109年度</u>	<u>108年度</u>
年初餘額	\$115,544	\$ 81,924
當年度產生		
未實現損益 權益工具	<u>101,170</u>	<u>33,620</u>
本年度其他綜合損益	<u>101,170</u>	<u>33,620</u>
年底餘額	<u>\$216,714</u>	<u>\$115,544</u>

(六) 非控制權益

	<u>109年度</u>	<u>108年度</u>
年初餘額	\$272,564	\$233,399
本年度淨利	43,029	38,739
本年度其他綜合損益		
國外營運機構財務報表 換算之兌換差額	768	(1,788)
透過其他綜合損益按公 允價值衡量之金融資 產未實現損益	39,045	21,147
確定福利計畫再衡量數	(419)	(2,129)
相關所得稅	84	426
子公司分配現金股利予非控 制權益	(<u>23,932</u>)	(<u>17,230</u>)
年底餘額	<u>\$331,139</u>	<u>\$272,564</u>

(七) 庫藏股票

收 回 原 因	子 公 司 持 有 母 公 司 股 票 (仟 股)
108 年 1 月 1 日 及 12 月 31 日 股 數	<u>6,669</u>
109 年 1 月 1 日 及 12 月 31 日 股 數	<u>6,669</u>

為維護本公司信用及股東權益之目的，子公司於資產負債表日持有本公司股票，相關資訊如下：

子 公 司 名 稱	持 有 股 數 (仟 股)	帳 面 金 額	市 價
<u>109 年 12 月 31 日</u>			
長徽公司	6,669	<u>\$ 21,182</u>	<u>\$ 408,839</u>
<u>108 年 12 月 31 日</u>			
長徽公司	6,669	<u>\$ 21,182</u>	<u>\$ 464,195</u>

子公司持有本公司股票視同庫藏股票處理，除不得參與本公司之現金增資及無表決權外，其餘與一般股東權利相同。

二五、收 入

	<u>109 年 度</u>	<u>108 年 度</u>
客戶合約收入		
商品銷貨收入	<u>\$ 34,466,244</u>	<u>\$ 31,266,232</u>

(一) 合約餘額

	<u>109 年 12 月 31 日</u>	<u>108 年 12 月 31 日</u>	<u>108 年 1 月 1 日</u>
應收票據 (附註十)	<u>\$ 3,154</u>	<u>\$ 2,977</u>	<u>\$ 2,887</u>
應收帳款 (附註十)	<u>\$ 6,295,581</u>	<u>\$ 6,439,550</u>	<u>\$ 6,161,079</u>
應收帳款—關係人 (附註十)	<u>\$ 9,011</u>	<u>\$ -</u>	<u>\$ -</u>
合約負債—流動			
商品銷貨	<u>\$ 748,044</u>	<u>\$ 326,644</u>	<u>\$ 360,115</u>

(二) 客戶合約收入之細分

109 年 度

	應 報 導 產 品	營 養 食 品 類	廚 房 料 理 食 品 類	其 他	總 計
商品之類型					
商品銷貨收入		<u>\$ 11,968,867</u>	<u>\$ 18,479,507</u>	<u>\$ 4,017,870</u>	<u>\$ 34,466,244</u>

108 年度

商品之類型	應	報	導	產	品	總	計				
	營	食	類	廚	房			料	理	食	品
商品銷貨收入	\$	11,984,151		\$	15,551,432		\$	3,730,649		\$	31,266,232

二六、淨 利

淨利係包含以下項目：

(一) 利息收入

	109年度	108年度
利息收入		
銀行存款	\$ 68,516	\$ 51,405
按攤銷後成本衡量之金 融資產	49,530	21,459
附買回債券	515	569
其 他	1,346	1,386
	<u>\$119,907</u>	<u>\$ 74,819</u>

(二) 其他收入

	109年度	108年度
營業租賃租金收入		
投資性不動產	\$ 28,978	\$ 23,824
其 他	1,075	863
	<u>30,053</u>	<u>24,687</u>
股利收入		
透過其他綜合損益按公 允價值衡量之權益工 具投資	9,809	11,231
	<u>\$ 39,862</u>	<u>\$ 35,918</u>

(三) 其他利益及損失

	109年度	108年度
金融資產及金融負債損益		
強制透過損益按公允價 值衡量之金融資產	\$ 929	\$ 7,812
淨外幣兌換淨損益	(3,753)	(26,043)
處分不動產、廠房及設備淨損	(2,959)	(41,828)
政府補助收入(附註二九)	110,649	65,423
其 他	31,234	55,439
	<u>\$136,100</u>	<u>\$ 60,803</u>

(四) 財務成本

	109年度	108年度
銀行借款利息	\$ 40,535	\$ 37,982
應付短期票券利息	1,044	1,060
租賃負債之利息	9,709	7,788
其他利息費用	49	49
	<u>\$ 51,337</u>	<u>\$ 46,879</u>

(五) 減損損失 (迴轉利益)

	109年度	108年度
應收帳款	<u>\$ 15,105</u>	<u>\$ 12,762</u>
存貨 (包含於營業成本)	(<u>\$ 12,132</u>)	<u>\$ 2,307</u>

(六) 折舊及攤銷

	109年度	108年度
折舊費用依功能別彙總		
營業成本	\$ 397,766	\$ 399,640
營業費用	184,994	172,623
營業外收入及支出	14,230	2,535
	<u>\$ 596,990</u>	<u>\$ 574,798</u>
攤銷費用依功能別彙總		
營業成本	\$ 20,311	\$ 20,977
營業費用	45,168	33,260
	<u>\$ 65,479</u>	<u>\$ 54,237</u>

(七) 投資性不動產之直接營運費用

	109年度	108年度
投資性不動產之直接營運費用		
產生租金收入	\$ 705	\$ 702
未產生租金收入	576	572
	<u>\$ 1,281</u>	<u>\$ 1,274</u>

(八) 員工福利費用

	<u>109年度</u>	<u>108年度</u>
退職後福利		
確定提撥計畫	\$ 59,992	\$ 127,502
確定福利計畫 (附註 二三)	<u>12,566</u>	<u>12,628</u>
	72,558	140,130
其他員工福利	<u>2,719,686</u>	<u>2,338,177</u>
員工福利費用合計	<u>\$ 2,792,244</u>	<u>\$ 2,478,307</u>
依功能別彙總		
營業成本	\$ 799,830	\$ 846,191
營業費用	<u>1,992,414</u>	<u>1,632,116</u>
	<u>\$ 2,792,244</u>	<u>\$ 2,478,307</u>

(九) 員工酬勞及董監事酬勞

本公司係以當年度扣除分派員工及董監酬勞前之稅前利益分別以不低於 0.5% 及不高於 0.75% 提撥員工酬勞及董監事酬勞。109 及 108 年度員工酬勞及董監事酬勞分別於 110 年 3 月 22 日及 109 年 3 月 18 日經董事會決議如下：

估列比例

	<u>109年度</u>	<u>108年度</u>
員工酬勞	1.25%	1.22%
董監事酬勞	0.55%	0.59%

金 額

	<u>109年度</u>		<u>108年度</u>	
	現	金	現	金
員工酬勞	\$ 49,921		\$ 52,013	
董監事酬勞		21,965		25,073

年度合併財務報告通過發布日後若金額仍有變動，則依會計估計變動處理，於次一年度調整入帳。

108 及 107 年度員工酬勞及董監事酬勞之實際配發金額與 108 及 107 年度合併財務報告之認列金額並無差異。

有關本公司董事會決議之員工酬勞及董監事酬勞資訊，請至台灣證券交易所「公開資訊觀測站」查詢。

(十) 外幣兌換損益

	<u>109年度</u>	<u>108年度</u>
外幣兌換利益總額	\$143,729	\$ 75,308
外幣兌換損失總額	(<u>147,482</u>)	(<u>101,351</u>)
淨益 (損)	(<u>\$ 3,753</u>)	(<u>\$ 26,043</u>)

二七、所得稅

(一) 認列於損益之所得稅

所得稅費用主要組成項目如下：

	<u>109年度</u>	<u>108年度</u>
當期所得稅		
本年度產生者	\$ 907,556	\$ 982,224
未分配盈餘加徵	19,115	12,941
以前年度之調整	(<u>8,697</u>)	(<u>37,010</u>)
	<u>917,974</u>	<u>958,155</u>
遞延所得稅		
本年度產生者	<u>114,907</u>	<u>135,543</u>
認列於損益之所得稅費用	<u>\$ 1,032,881</u>	<u>\$ 1,093,698</u>

會計所得與所得稅費用之調節如下：

	<u>109年度</u>	<u>108年度</u>
稅前淨利	<u>\$ 4,288,711</u>	<u>\$ 4,548,534</u>
稅前淨利按法定稅率計算之		
所得稅費用	\$ 1,098,861	\$ 1,193,055
稅上不可減除之費損	21,721	24,491
免稅所得	(212,783)	(161,430)
未認列之可減除暫時性差異		
及虧損扣抵	114,664	61,651
未分配盈餘加徵	19,115	12,941
以前年度之當期所得稅費用		
於本年度之調整	(<u>8,697</u>)	(<u>37,010</u>)
認列於損益之所得稅費用	<u>\$ 1,032,881</u>	<u>\$ 1,093,698</u>

(二) 認列於其他綜合損益之所得稅

	109年度	108年度
<u>遞延所得稅</u>		
當年度產生		
一 國外營運機構換算	\$ 30,209	(\$ 70,042)
一 透過其他綜合損益按 公允價值衡量之金融 資產未實現損益	20	(3)
一 確定福利計畫之再衡 量數	(5,367)	(7,668)
認列於其他綜合損益之所得 稅費用 (利益)	<u>\$ 24,862</u>	<u>(\$ 77,713)</u>

(三) 本期所得稅資產與負債

	109年12月31日	108年12月31日
本期所得稅資產		
應收退稅款	<u>\$ 23,063</u>	<u>\$ 46,114</u>
本期所得稅負債		
應付所得稅	<u>\$399,020</u>	<u>\$547,018</u>

(四) 遞延所得稅資產與負債

遞延所得稅資產及負債之變動如下：

109 年度

	認列於其他				年底餘額
	年初餘額	認列於損益	綜合損益	兌換差額	
<u>遞延所得稅資產</u>					
暫時性差異					
採用權益法之投資	\$ 82,086	(\$ 32,205)	\$ -	\$ -	\$ 49,881
國外營運機構兌換 差額	173,258	-	(30,209)	-	143,049
確定福利計畫	84,118	(423)	5,390	166	89,251
應付廣告費	52,600	-	-	825	53,425
遞延銷貨退回及折 讓	8,774	2,451	-	-	11,225
備抵存貨跌價損失	10,060	(1,490)	-	-	8,570
透過其他綜合損益 按公允價值衡量 之金融資產	43,889	-	(20)	-	43,869
其 他	18,613	(788)	-	32	17,857
	<u>\$ 473,398</u>	<u>(\$ 32,455)</u>	<u>(\$ 24,839)</u>	<u>\$ 1,023</u>	<u>\$ 417,127</u>
<u>遞延所得稅負債</u>					
暫時性差異					
國外投資收益	\$ 232,185	\$ 75,435	\$ -	\$ -	\$ 307,620
土地增值稅準備	33,685	-	-	-	33,685
確定福利計畫	2,263	598	23	-	2,884
其 他	680	6,419	-	40	7,139
	<u>\$ 268,813</u>	<u>\$ 82,452</u>	<u>\$ 23</u>	<u>\$ 40</u>	<u>\$ 351,328</u>

108 年度

	年 初 餘 額	認 列 於 損 益	認 列 於 其 他 綜 合 損 益	兌 換 差 額	年 底 餘 額
<u>遞延所得稅資產</u>					
暫時性差異					
採用權益法之投資	\$ 91,100	(\$ 9,014)	\$ -	\$ -	\$ 82,086
國外營運機構兌換					
差額	103,216	-	70,042	-	173,258
確定福利計畫	76,490	237	7,410	(19)	84,118
應付廣告費	54,776	-	-	(2,176)	52,600
遞延銷貨退回及折					
讓	6,767	2,007	-	-	8,774
備抵存貨跌價損失	10,071	(11)	-	-	10,060
透過其他綜合損益					
按公允價值衡量					
之金融資產	43,886	-	3	-	43,889
其 他	14,345	4,279	-	(11)	18,613
	400,651	(2,502)	77,455	(2,206)	473,398
虧損扣抵	95	(95)	-	-	-
	<u>\$ 400,746</u>	<u>(\$ 2,597)</u>	<u>\$ 77,455</u>	<u>(\$ 2,206)</u>	<u>\$ 473,398</u>
<u>遞延所得稅負債</u>					
暫時性差異					
國外投資收益	\$ 100,460	\$ 131,725	\$ -	\$ -	\$ 232,185
土地增值稅準備	33,685	-	-	-	33,685
確定福利計畫	740	1,781	(258)	-	2,263
其 他	1,238	(560)	-	2	680
	<u>\$ 136,123</u>	<u>\$ 132,946</u>	<u>(\$ 258)</u>	<u>\$ 2</u>	<u>\$ 268,813</u>

(五) 未於合併資產負債表中認列遞延所得稅資產之可減除暫時性差異及未使用虧損扣抵金額

	109年12月31日	108年12月31日
<u>虧損扣抵</u>		
109 年度到期	\$ -	\$ 10,400
110 年度到期	23,686	24,285
111 年度到期	37,139	38,080
112 年度到期	63,361	65,118
113 年度到期	74,401	78,603
114 年度到期	94,067	-
	<u>\$292,654</u>	<u>\$216,846</u>
可減除暫時性差異	<u>\$657,317</u>	<u>\$317,448</u>

(六) 所得稅核定情形

本公司、佳乳食品公司、長徽公司、喝好水公司、鴻翰公司及德泰科技公司截至 107 年度止之所得稅申報案，業經稅捐稽徵機關核定。

二八、每股盈餘

	<u>109年度</u>	<u>108年度</u>
基本每股盈餘	\$ 3.54	\$ 3.76
稀釋每股盈餘	<u>\$ 3.53</u>	<u>\$ 3.76</u>

用以計算每股盈餘之盈餘及普通股加權平均股數如下：

本年度淨利

	<u>109年度</u>	<u>108年度</u>
用以計算基本及稀釋每股盈餘之淨利	<u>\$ 3,212,801</u>	<u>\$ 3,416,097</u>

股 數

單位：仟股

	<u>109年度</u>	<u>108年度</u>
用以計算基本每股盈餘之普通股加權平均股數	908,420	908,420
具稀釋作用潛在普通股之影響： 員工酬勞	<u>1,070</u>	<u>709</u>
用以計算稀釋每股盈餘之普通股加權平均股數	<u>909,490</u>	<u>909,129</u>

若本公司得選擇以股票或現金發放員工酬勞，則計算稀釋每股盈餘時，假設員工酬勞將採發放股票方式，並於該潛在普通股具有稀釋作用時計入加權平均流通在外股數，以計算稀釋每股盈餘。於次年度決議員工酬勞發放股數前計算稀釋每股盈餘時，亦繼續考量該等潛在普通股之稀釋作用。

二九、政府補助

合併公司取得政府機關之補助款，於 109 年及 108 年已分別認列政府補助收入（帳列其他利益及損失）110,649 仟元及 65,423 仟元。

三十、現金流量資訊

來自籌資活動之負債變動

109 年度

	109年1月1日	現金流量	非現金之變動 匯率變動調整	109年12月31日
短期借款	\$ 1,382,955	\$ 440,344	\$ 23,468	\$ 1,846,767
應付短期票券	99,968	29,901	-	129,869
長期借款	6,000	(6,000)	-	-
租賃負債	347,615	(88,207)	18,565	277,973
存入保證金	20,044	(286)	232	19,990
其他非流動負債	2,934	(2,851)	47	130
	<u>\$ 1,859,516</u>	<u>\$ 372,901</u>	<u>\$ 42,312</u>	<u>\$ 2,274,729</u>

108 年度

	108年1月1日	現金流量	非現金之變動 匯率變動調整	108年12月31日
短期借款	\$ 1,731,478	(\$ 301,316)	(\$ 47,207)	\$ 1,382,955
應付短期票券	119,904	(19,936)	-	99,968
長期借款	27,000	(21,000)	-	6,000
租賃負債	139,110	(73,714)	282,219	347,615
存入保證金	19,961	705	(622)	20,044
其他非流動負債	4,734	(1,757)	(43)	2,934
	<u>\$ 2,042,187</u>	<u>(\$ 417,018)</u>	<u>\$ 234,347</u>	<u>\$ 1,859,516</u>

三一、資本風險管理

合併公司之資本管理係以確保具有必要之財務資源及營運計畫，以支應未來 12 個月所需之營運資金、資本支出、研究發展費用、債務償還及股利支出等需求。合併公司進行資本管理以確保集團內各企業能夠於繼續經營之前提下，藉由將債務及權益餘額最適化，以使股東報酬極大化。

三二、金融工具

(一) 公允價值之資訊－以重複性基礎按公允價值衡量之金融工具

1. 公允價值層級

109年12月31日

	第 1 等 級	第 2 等 級	第 3 等 級	合 計
<u>透過損益按公允價值衡</u>				
<u>量之金融資產</u>				
未上市(櫃)股票	\$ -	\$ -	\$ 10,666	\$ 10,666
基金受益憑證	1,461,304	-	-	1,461,304
債券投資	-	29,032	-	29,032
合 計	<u>\$ 1,461,304</u>	<u>\$ 29,032</u>	<u>\$ 10,666</u>	<u>\$ 1,501,002</u>
<u>透過其他綜合損益按公</u>				
<u>允價值衡量之金融資</u>				
<u>產</u>				
權益工具投資				
－上市(櫃)股票	\$ 311,908	\$ -	\$ -	\$ 311,908
－未上市(櫃)股票	-	-	204,755	204,755
合 計	<u>\$ 311,908</u>	<u>\$ -</u>	<u>\$ 204,755</u>	<u>\$ 516,663</u>

108年12月31日

	第 1 等 級	第 2 等 級	第 3 等 級	合 計
<u>透過損益按公允價值衡</u>				
<u>量之金融資產</u>				
未上市(櫃)股票	\$ -	\$ -	\$ 7,575	\$ 7,575
基金受益憑證	667,673	-	-	667,673
合 計	<u>\$ 667,673</u>	<u>\$ -</u>	<u>\$ 7,575</u>	<u>\$ 675,248</u>
<u>透過其他綜合損益按公</u>				
<u>允價值衡量之金融資</u>				
<u>產</u>				
權益工具投資				
－上市(櫃)股票	\$ 252,351	\$ -	\$ -	\$ 252,351
－未上市(櫃)股票	-	-	124,055	124,055
合 計	<u>\$ 252,351</u>	<u>\$ -</u>	<u>\$ 124,055</u>	<u>\$ 376,406</u>

109及108年度無第1等級與第2等級公允價值衡量間移轉之情形。

2. 金融工具以第 3 等級公允價值衡量之調節

109 年度

金 融 資 產	透過損益按	透過其他綜合	合 計
	公允價值衡量	損益按公允價值	
	權 益 工 具	損益按公允價值	
	權 益 工 具	權 益 工 具	
年初餘額	\$ 7,575	\$ 124,055	\$ 131,630
取 得	3,993	-	3,993
認列於損益(其他利益及損失)	(902)	-	(902)
認列於其他綜合損益(透過其 他綜合損益按公允價值衡量 之金融資產未實現損益)	-	80,684	80,684
匯率影響數	-	16	16
年底餘額	<u>\$ 10,666</u>	<u>\$ 204,755</u>	<u>\$ 215,421</u>
當年度未實現損益	<u>(\$ 621)</u>		<u>(\$ 621)</u>

108 年度

金 融 資 產	透過損益按	透過其他綜合	合 計
	公允價值衡量	損益按公允價值	
	權 益 工 具	損益按公允價值	
	權 益 工 具	權 益 工 具	
年初餘額	\$ 7,315	\$ 77,165	\$ 84,480
認列於損益(其他利益及損失)	260	-	260
認列於其他綜合損益(透過其 他綜合損益按公允價值衡量 之金融資產未實現損益)	-	46,928	46,928
匯率影響數	-	(38)	(38)
年底餘額	<u>\$ 7,575</u>	<u>\$ 124,055</u>	<u>\$ 131,630</u>
當年度未實現損益	<u>\$ 260</u>		<u>\$ 260</u>

3. 第 2 等級公允價值衡量之評價技術及輸入值

金 融 工 具 類 別	評 價 技 術 及 輸 入 值
債券投資	現金流量折現法：按反映債券發行人期末現時借款利率之折現率進行折現。

4. 第 3 等級公允價值衡量之評價技術及輸入值

國內未上市(櫃)公司股票，主要係市場法及資產法估計公允價值。

市場法主要係參考被投資標的之類似標的之市場交易價格及市場狀況等評估其公允價值。

資產法主要係參考被投資標的之淨資產價值以評估其公允價值。

(二) 金融工具之種類

	109年12月31日	108年12月31日
<u>金融資產</u>		
透過損益按公允價值衡量		
強制透過損益按公允價值衡量	\$ 1,501,002	\$ 675,248
按攤銷後成本衡量之金融資產 (註1)	12,652,479	12,691,896
透過其他綜合損益按公允價值衡量之金融資產		
權益工具投資	516,663	376,406
<u>金融負債</u>		
按攤銷後成本衡量 (註2)	4,304,650	3,983,402

註1：餘額係包含現金及約當現金、應收票據、應收帳款、其他應收款及其他金融資產等以攤銷後成本衡量之金融資產。

註2：餘額係包含短期借款、應付短期票券、應付票據、應付帳款、長期借款及其他金融負債等按攤銷後成本衡量之金融負債。

(三) 財務風險管理目的與政策

合併公司主要金融工具包括現金及約當現金、權益及債務工具投資、基金受益憑證、應收帳款、應付帳款及借款。合併公司之財務管理部門係為各業務單位提供服務，統籌協調進入金融市場操作，藉由依照風險程度與廣度分析暴險予以監督及管理合併公司營運有關之財務風險。該等風險包括市場風險（包含匯率風險、利率風險及其他價格風險）、信用風險及流動性風險。

1. 市場風險

合併公司之營運活動使合併公司承擔之主要財務風險為外幣匯率變動風險（參閱下述(1)）以及利率變動風險（參閱下述(2)）。

(1) 匯率風險

合併公司持有非功能性貨幣計價之貨幣性資產與貨幣性負債，因而產生匯率風險。合併公司隨時注意市場匯率之變動，並調整匯率政策以管理匯率風險。

合併公司於資產負債表日非功能性貨幣計價之貨幣性資產與貨幣性負債帳面金額（包含合併財務報表中已沖銷之非功能性貨幣計價之貨幣性項目），請參閱附註三六。

敏感度分析

合併公司主要受到人民幣、美元、歐元、澳幣、瑞士法郎及新幣匯率波動之影響。

下表詳細說明當各功能性貨幣對各攸關外幣之匯率增加及減少 3% 時，合併公司之敏感度分析。3% 係為集團內部向主要管理階層報告匯率風險時所使用之敏感度比率，亦代表管理階層對外幣匯率之合理可能變動範圍之評估。敏感度分析僅包括流通在外之外幣貨幣性項目，並將其期末之換算以匯率變動 3% 予以調整。下表之金額係表示當各功能性貨幣相對於各相關貨幣貶值 3% 時，將使稅前淨利增加（減少）之金額；當各功能性貨幣相對於各相關貨幣升值 3% 時，其對稅前淨利之影響將為同金額之負數。

		人 民 幣 之 影 響		美 元 之 影 響	
		109年度	108年度	109年度	108年度
損	益	\$ 27,134 (i)	\$ 1,310 (i)	\$ 10,875 (ii)	\$ 28,367 (ii)

		歐 元 之 影 響		澳 幣 之 影 響	
		109年度	108年度	109年度	108年度
損	益	\$ - (iii)	\$ 2,349 (iii)	\$ 1,038 (iv)	\$ 817 (iv)

		瑞 士 法 郎 之 影 響		新 幣 之 影 響	
		109年度	108年度	109年度	108年度
損	益	\$ 1,083 (v)	\$ 1,792 (v)	\$ - (vi)	\$ (348) (vi)

(i) 主要源自於合併公司於資產負債表日尚流通在外且未進行現金流量避險之人民幣計價銀行存款。

- (ii) 主要源自於合併公司於資產負債表日尚流通在外且未進行現金流量避險之美元計價銀行存款、應收款項及應付款項。
 - (iii) 主要源自於本公司於資產負債表日尚流通在外且未進行現金流量避險之歐元計價銀行存款。
 - (iv) 主要源自於本公司於資產負債表日尚流通在外且未進行現金流量避險之澳幣計價銀行存款。
 - (v) 主要源自於本公司於資產負債表日尚流通在外且未進行現金流量避險之瑞士法郎計價銀行存款及應付款項。
 - (vi) 主要源自於本公司於資產負債表日尚流通在外且未進行現金流量避險之新幣計價銀行存款及應付款項。
- (2) 利率風險

因合併公司內之個體同時以固定及浮動利率借入資金，因而產生利率暴險。合併公司隨時注意市場利率之變動，以管理利率風險。

合併公司於資產負債表日受利率暴險之金融資產及金融負債帳面金額如下：

	109年12月31日	108年12月31日
具公允價值利率風險		
— 金融資產	\$ 1,136,118	\$ 1,658,861
— 金融負債	2,147,609	1,791,538
具現金流量利率風險		
— 金融資產	694,200	1,172,500
— 金融負債	107,000	45,000

敏感度分析

下列敏感度分析係依非衍生工具於資產負債表日之利率暴險而決定。對於浮動利率資產及負債，其分析方式係假設資產負債表日流通在外之資產及負債金額於報導期間皆流通在外。集團內部向主要管理階層報告利率時所使用

之變動率為利率增加或減少 1%，此亦代表管理階層對利率之合理可能變動範圍之評估。

若利率增加 1%，在所有其他變數維持不變之情況下，合併公司 109 及 108 年度之稅前淨利將分別增加 5,872 仟元及 11,275 仟元；若利率減少 1%，其對稅前淨利之影響將為同金額之負數。

(3) 其他價格風險

合併公司因上市櫃權益證券及基金受益憑證之投資而產生價格暴險。合併公司指派特定人員監督前述投資之價格風險並評估相關因應方案。

敏感度分析

下列敏感度分析係依資產負債表日之價格暴險進行。

若價格上漲／下跌 1%，109 年度稅前損益將因透過損益按公允價值衡量金融資產之公允價值上升／下跌而增加／減少 15,010 仟元；109 年度稅前其他綜合損益將因透過其他綜合損益按公允價值衡量金融資產之公允價值上升／下跌而增加／減少 5,167 仟元。

若價格上漲／下跌 1%，108 年度稅前損益將因透過損益按公允價值衡量金融資產之公允價值上升／下跌而增加／減少 6,752 仟元；108 年度稅前其他綜合損益將因透過其他綜合損益按公允價值衡量金融資產之公允價值之變動而增加／減少 3,764 仟元。

2. 信用風險

信用風險係指交易對方拖欠合約義務而造成合併公司財務損失之風險。截至資產負債表日，合併公司可能因交易對方未履行義務造成財務損失之最大信用風險暴險（不考慮擔保品或其他信用增強工具，且不可銷之最大暴險金額）主要係來自於合併資產負債表所認列之金融資產帳面金額。

合併公司之合併資產負債表所認列之金融資產及合併公司所持有作為擔保之擔保品及其他信用增強之對信用風險最大暴險金額有關之財務影響相關資訊如下：

109年12月31日

適用 IFRS 9減損 規定且已信用 減損之金融工具	帳面金額	信用風險	最大暴險	減少金額
		擔保品	其他信用增強	合計
應收款	\$ 6,298,735	\$ 57,655	\$ 2,632	\$ 60,287

108年12月31日

適用 IFRS 9減損 規定且已信用 減損之金融工具	帳面金額	信用風險	最大暴險	減少金額
		擔保品	其他信用增強	合計
應收款	\$ 6,442,527	\$ 76,270	\$ 391	\$ 76,661

3. 流動性風險

合併公司係透過管理及維持足夠部位之現金及約當現金以支應集團營運並減輕現金流量波動之影響。合併公司管理階層監督銀行融資額度使用狀況並確保借款合同條款之遵循。

銀行借款對合併公司而言係為一項重要流動性來源。截至109年及108年12月31日止，合併公司未動用之融資額度分別為5,296,868仟元及5,186,434仟元。

非衍生金融負債之流動性及利率風險表

非衍生金融負債剩餘合約到期分析係依合併公司最早可能被要求還款之日期，按金融負債未折現現金流量（包含本金及估計利息）編製。因此，合併公司可被要求立即還款之銀行借款，係列於下表最早之期間內，不考慮銀行立即執行該權利之機率；其他非衍生金融負債到期分析係依照約定之還款日編製。

109 年 12 月 31 日

	要求即付或			
	短於1個月	1至3個月	3個月至1年	1至5年
<u>非衍生金融負債</u>				
無附息負債	\$ 741,613	\$1,498,132	\$ 66,711	\$ 19,990
租賃負債	23,864	12,939	47,976	212,012
浮動利率工具	-	33,911	73,126	-
固定利率工具	721,695	961,677	193,263	-
合約負債	249,348	498,696	-	-
	<u>\$1,736,520</u>	<u>\$3,005,355</u>	<u>\$ 381,076</u>	<u>\$ 232,002</u>

108 年 12 月 31 日

	要求即付或			
	短於1個月	1至3個月	3個月至1年	1至5年
<u>非衍生金融負債</u>				
無附息負債	\$ 793,371	\$1,592,308	\$ 86,769	\$ 20,044
應付租賃款	25,466	14,902	52,197	283,028
浮動利率工具	-	-	45,003	-
固定利率工具	612,591	788,292	48,461	-
合約負債	108,881	217,763	-	-
	<u>\$1,540,309</u>	<u>\$2,613,265</u>	<u>\$ 232,430</u>	<u>\$ 303,072</u>

上述非衍生金融負債之浮動利率工具金額，將因浮動利率與資產負債表日所估計之利率不同而改變。

三三、關係人交易

本公司及子公司（係本公司之關係人）間之交易、帳戶餘額、收益及費損於合併時全數予以銷除，故未揭露於本附註。除已於其他附註揭露外，合併公司與其他關係人間之交易如下。

(一) 關係人名稱及其關係

關 係 人 名 稱	與 合 併 公 司 之 關 係
金穎生物科技股份有限公司（金穎公司）	本公司為其董事

(二) 銷 貨

關 係 人 類 別	109年度	108年度
本公司為其董事 金穎公司	<u>\$ 26,058</u>	<u>\$ -</u>

對關係人之銷貨交易係按一般條件辦理。

(三) 進 貨

關 係 人 類 別	109年度	108年度
本公司為其董事 金穎公司	<u>\$ 72,095</u>	<u>\$ 48,186</u>

對關係人之進貨交易係按一般條件辦理。

(四) 應收關係人款項

帳 列 項 目	關 係 人 類 別	109年12月31日	108年12月31日
應收帳款	本公司為其董事 金穎公司	<u>\$ 9,011</u>	<u>\$ -</u>

流通在外之應收關係人款項餘額係未收取保證。109及108年度應收關係人款項並未提列備抵損失。

(五) 應付關係人款項

帳 列 項 目	關 係 人 類 別	109年12月31日	108年12月31日
應付帳款	本公司為其董事 金穎公司	<u>\$ 20,526</u>	<u>\$ 26,141</u>

流通在外之應付關係人款項餘額係未提供擔保。

(六) 主要管理階層之薪酬

	109年度	108年度
短期員工福利	<u>\$ 40,383</u>	<u>\$ 45,293</u>
退職後福利	<u>326</u>	<u>522</u>
	<u>\$ 40,709</u>	<u>\$ 45,815</u>

董事及其他主要管理階層之薪酬係由薪酬委員會依照個人績效及市場趨勢決定。

三四、質抵押之資產

下列資產業經提供作為融資借款、開立銀行承兌匯票、履約保證及向海關提貨之擔保品：

	109年12月31日	108年12月31日
質押銀行定期存款（帳列其他流動資產）	<u>\$ 4,016</u>	<u>\$ 4,013</u>
質押銀行定期存款（帳列其他非流動資產）	-	85,950
不動產、廠房及設備－淨額	121,362	137,554
投資性不動產－淨額	<u>55,122</u>	<u>56,909</u>
	<u>\$180,500</u>	<u>\$284,426</u>

三五、重大或有負債及未認列之合約承諾

除已於其他附註所述者外，合併公司於 109 年 12 月 31 日之重大承諾及或有事項如下：

- (一) 本公司與美商桂格麥片公司簽訂一技術合作契約，該契約有效期間至 123 年 7 月 11 日止。依契約規定，本公司可使用美商桂格麥片公司之商標，並可在境內加工、製造、行銷及銷售桂格嬰兒麥粉、桂格罐裝麥片、桂格水果麥粉、桂格即食穀類產品、芝麻糊、奶粉及其他各種穀物食品，因此本公司須按淨銷貨金額（依契約規定）之約定比率支付權利金。
- (二) 已開立但尚未使用之信用狀餘額約美元 1,344 仟元。
- (三) 已簽約但尚未認列之購置不動產、廠房及設備承諾約 216,721 仟元。
- (四) 未認列之酪農生乳收購合約承諾約 30,666 公噸。

三六、具重大影響之外幣資產及負債資訊

以下資訊係按合併公司各個體功能性貨幣以外之外幣彙總表達，所揭露之匯率係指該等外幣換算至功能性貨幣之匯率。具重大影響之外幣資產及負債如下：

109 年 12 月 31 日

	外	幣	匯	率	帳	面	金	額
<u>外幣資產</u>								
<u>貨幣性項目</u>								
美 元	\$	12,230	28.48	(美元：新台幣)	\$	348,298		
美 元		2,785	6.52	(美元：人民幣)		79,539		
人 民 幣		206,642	4.38	(人民幣：新台幣)		904,473		
澳 幣		1,576	21.95	(澳幣：新台幣)		34,585		
瑞士法郎		1,450	32.31	(瑞士法郎：新台幣)		46,842		
瑞士法郎		754	7.38	(瑞士法郎：人民幣)		24,355		
						<u>\$ 1,438,092</u>		
<u>外幣負債</u>								
<u>貨幣性項目</u>								
美 元		2,294	28.48	(美元：新台幣)	\$	65,335		
瑞士法郎		1,086	7.38	(瑞士法郎：人民幣)		35,089		
						<u>\$ 100,424</u>		

108 年 12 月 31 日

外幣資產	外幣	匯率	帳面金額
<u>外幣資產</u>			
<u>貨幣性項目</u>			
美元	\$ 26,052	29.98 (美元：新台幣)	\$ 781,058
美元	6,480	6.98 (美元：人民幣)	194,612
歐元	2,331	33.59 (歐元：新台幣)	78,298
人民幣	10,142	4.31 (人民幣：新台幣)	43,658
澳幣	2,058	21.01 (澳幣：新台幣)	43,228
瑞士法郎	1,341	30.93 (瑞士法郎：新台幣)	41,470
瑞士法郎	591	7.18 (瑞士法郎：人民幣)	18,272
			<u>\$ 1,200,596</u>
<u>外幣負債</u>			
<u>貨幣性項目</u>			
美元	1,003	29.98 (美元：新台幣)	\$ 30,087
澳幣	762	21.01 (澳幣：新台幣)	16,006
新幣	520	22.28 (新幣：新台幣)	11,586
			<u>\$ 57,679</u>

合併公司主要承擔人民幣及美元之外幣匯率風險。以下資訊係按持有外幣個體之功能性貨幣彙總表達，所揭露之匯率係指該等功能性貨幣換算至表達貨幣之匯率。具重大影響之外幣兌換損益（已實現及未實現）如下：

功能性貨幣	109年度		108年度	
	功能性貨幣兌表達貨幣	淨兌換(損)益	功能性貨幣兌表達貨幣	淨兌換(損)益
新台幣	1 (新台幣：新台幣)	\$ 2,855	1 (新台幣：新台幣)	(\$ 27,536)
人民幣	4.28 (人民幣：新台幣)	(6,161)	4.48 (人民幣：新台幣)	1,483
瑞士法郎	31.47 (瑞士法郎：新台幣)	(447)	31.10 (瑞士法郎：新台幣)	10
		<u>(\$ 3,753)</u>		<u>(\$ 26,043)</u>

三七、附註揭露事項

(一) 重大交易事項相關資訊：

1. 資金貸與他人：附表一。
2. 為他人背書保證：附表二。
3. 期末持有有價證券情形（不包含投資子公司部分）：附表三。
4. 累積買進或賣出同一有價證券之金額達新臺幣 3 億元或實收資本額 20% 以上：無。
5. 取得不動產之金額達新臺幣 3 億元或實收資本額 20% 以上：無。

6. 處分不動產之金額達新臺幣 3 億元或實收資本額 20% 以上：無。
7. 與關係人進、銷貨之金額達新臺幣 1 億元或實收資本額 20% 以上：附表四。
8. 應收關係人款項達新臺幣 1 億元或實收資本額 20% 以上：附表五。
9. 從事衍生工具交易：無。
10. 其他：母子公司間及各子公司間之業務關係及重要交易往來情形及金額：附表六。

(二) 轉投資事業相關資訊 (不包含大陸被投資公司)：附表七。

(三) 大陸投資資訊：

1. 大陸被投資公司名稱、主要營業項目、實收資本額、投資方式、資金匯出入情形、持股比例、投資損益、期末投資帳面金額、已匯回投資損益及赴大陸地區投資限額：附表八。
2. 與大陸被投資公司直接或間接經由第三地區所發生下列之重大交易事項，及其價格、付款條件、未實現損益：無。

(四) 主要股東資訊：股權比例達 5% 以上之股東名稱、持股數額及比例：
附表九

三八、部門資訊

合併公司提供予主要營運決策者用以分配資源及評量部門績效之資訊，著重於以公司別衡量，因此應報導部門如下：

佳格部門－本公司。

佳乳部門－佳乳公司。

中國佳格部門－上海佳格公司、中國佳格投資公司、中國佳格食品公司及廈門佳格公司。

其他部門－除前述外之其餘子公司。

(一) 部門收入與營運結果：

合併公司繼續營業單位之收入與營業結果依應報導部門如下：

	佳 格 部 門	佳 乳 部 門	中 國 佳 格 部 門	其 他 部 門	調 節 及 銷 除	合 計
109 年度						
來自外部客戶收入	\$ 11,742,523	\$ 2,628,594	\$ 16,550,135	\$ 3,544,992	\$ -	\$ 34,466,244
部門間收入	1,442,012	900,852	286	11,871	(2,355,021)	-
收入合計	<u>\$ 13,184,535</u>	<u>\$ 3,529,446</u>	<u>\$ 16,550,421</u>	<u>\$ 3,556,863</u>	<u>(\$ 2,355,021)</u>	<u>\$ 34,466,244</u>
利息收入	\$ 21,974	\$ 5,876	\$ 93,002	\$ 7,913	(\$ 8,858)	\$ 119,907
財務成本	\$ 1,084	\$ 28	\$ 48,410	\$ 10,673	(\$ 8,858)	\$ 51,337
折舊費用	\$ 225,981	\$ 48,967	\$ 232,684	\$ 92,900	(\$ 3,542)	\$ 596,990
攤銷費用	\$ 8,105	\$ 3,580	\$ 39,492	\$ 14,302	\$ -	\$ 65,479
部門利益	<u>\$ 2,930,569</u>	<u>\$ 506,002</u>	<u>\$ 873,173</u>	<u>\$ 22,171</u>	<u>(\$ 43,204)</u>	\$ 4,288,711
未分配金額						-
稅前淨利						<u>\$ 4,288,711</u>
108 年度						
來自外部客戶收入	\$ 11,668,690	\$ 2,657,213	\$ 14,334,709	\$ 2,605,620	\$ -	\$ 31,266,232
部門間收入	1,471,254	917,346	412	14,273	(2,403,285)	-
收入合計	<u>\$ 13,139,944</u>	<u>\$ 3,574,559</u>	<u>\$ 14,335,121</u>	<u>\$ 2,619,893</u>	<u>(\$ 2,403,285)</u>	<u>\$ 31,266,232</u>
利息收入	\$ 22,823	\$ 4,946	\$ 42,255	\$ 9,667	(\$ 4,872)	\$ 74,819
財務成本	\$ 1,339	\$ 12	\$ 37,186	\$ 13,214	(\$ 4,872)	\$ 46,879
折舊費用	\$ 222,087	\$ 44,583	\$ 234,190	\$ 78,508	(\$ 4,570)	\$ 574,798
攤銷費用	\$ 11,998	\$ 2,428	\$ 29,117	\$ 10,694	\$ -	\$ 54,237
部門利益	<u>\$ 2,992,110</u>	<u>\$ 564,292</u>	<u>\$ 999,415</u>	<u>\$ 35,557</u>	<u>(\$ 42,840)</u>	\$ 4,548,534
未分配金額						-
稅前淨利						<u>\$ 4,548,534</u>

(二) 地區別資訊：

合併公司主要於二個地區營運—台灣及中國大陸。

合併公司來自外部客戶之營業收入依營運地點區分與非流動資產按資產所在地區分之資訊列示如下：

	來自外部客戶之收入	
	109年度	108年度
台 灣	\$ 17,660,448	\$ 16,675,005
中 國 大 陸	16,697,133	14,470,605
其 他	108,663	120,622
	<u>\$ 34,466,244</u>	<u>\$ 31,266,232</u>
	非 流 動 資 產	
	109年12月31日	108年12月31日
台 灣	\$ 2,207,407	\$ 2,269,496
中 國 大 陸	2,806,758	3,711,638
其 他	59,516	32,538
	<u>\$ 5,073,681</u>	<u>\$ 6,013,672</u>

非流動資產不包括金融工具、遞延所得稅資產及淨確定福利資產。

佳格食品股份有限公司及子公司
 資金貸與他人明細表

民國 109 年度

單位：新台幣仟元

附表一

編號 (註1)	貸出資 公司之	貸與對 象	往來項 目	是否為 關係人	本期最高 餘額	期末餘 額	實際動支 金額	利率區 間	資金貸 與性質 (註2)	業務往 來金額	有短期融 通資金 必要之 原因	提列帳 目	備抵 金額	擔 保 品 名稱	保 品 價值	對個別 對象 資金 總額	資金 總額	與 備 註
0	佳格食品股份有限公司	Dermaalab S.A.	應收資金融通款 —關係人	是	\$ 48,893	\$ 48,458	\$ 46,842	1.000%	2	\$ -	營運週轉	\$ -	-	-	\$ -	\$ 6,717,380 (註3)	6,717,380 (註3)	註12
0	佳格食品股份有限公司	佳格食品(中國)有限公司	應收資金融通款 —關係人	是	350,368	349,184	349,184	1.000%	2	-	營運週轉	-	-	-	-	3,358,690 (註4)	6,717,380 (註5)	註12
0	佳格食品股份有限公司	佳格食品(廈門)有限公司	應收資金融通款 —關係人	是	525,552	523,776	523,776	1.000%	2	-	營運週轉	-	-	-	-	3,358,690 (註4)	6,717,380 (註5)	註12
0	佳格食品股份有限公司	嗎好水股份有限公司	應收資金融通款 —關係人	是	50,000	50,000	20,000	0.950%	2	-	營運週轉	-	-	-	-	6,717,380 (註3)	6,717,380 (註3)	註12
1	佳格投資(中國)有限公司	上海樂集國際貿易有限公司	應收資金融通款 —關係人	是	175,184	174,592	43,827	2.500%	2	-	營運週轉	-	-	-	-	1,909,350 (註6)	1,909,350 (註6)	註12
1	佳格投資(中國)有限公司	上海樂拓健康康科有限公司	應收資金融通款 —關係人	是	175,184	174,592	21,553	2.500%	2	-	營運週轉	-	-	-	-	1,909,350 (註6)	1,909,350 (註6)	註12
1	佳格投資(中國)有限公司	佳格食品(廈門)有限公司	應收資金融通款 —關係人	是	701,312	523,776	189,904	2.500%	2	-	營運週轉	-	-	-	-	1,909,350 (註6)	1,909,350 (註6)	註12
1	佳格投資(中國)有限公司	佳格食品(中國)有限公司	應收資金融通款 —關係人	是	438,320	436,480	408,065	2.500%	2	-	營運週轉	-	-	-	-	1,909,350 (註6)	1,909,350 (註6)	註12
2	上海佳格食品有限公司	佳格投資(中國)有限公司	應收資金融通款 —關係人	是	635,564	611,072	79,413	2.500%	2	-	營運週轉	-	-	-	-	1,246,764 (註7)	1,246,764 (註7)	註12
2	上海佳格食品有限公司	佳格食品(廈門)有限公司	應收資金融通款 —關係人	是	460,236	458,304	458,304	1.000%	2	-	營運週轉	-	-	-	-	1,246,764 (註7)	1,246,764 (註7)	註12
3	上海樂拓健康康科有限公司	佳格投資(中國)有限公司	應收資金融通款 —關係人	是	21,916	-	-	2.500%	2	-	營運週轉	-	-	-	-	74,696 (註8)	74,696 (註8)	註12
4	上海樂拓健康康科有限公司	佳格投資(中國)有限公司	應收資金融通款 —關係人	是	10,949	10,912	10,912	1.000%	2	-	營運週轉	-	-	-	-	11,618 (註9)	11,618 (註9)	註12
5	上海樂和實業有限公司	佳格投資(中國)有限公司	應收資金融通款 —關係人	是	175,328	8,730	5,063	2.500%	2	-	營運週轉	-	-	-	-	195,848 (註10)	195,848 (註10)	註12
6	上海樂明實業有限公司	佳格投資(中國)有限公司	應收資金融通款 —關係人	是	87,664	8,730	4,775	2.500%	2	-	營運週轉	-	-	-	-	122,266 (註11)	122,266 (註11)	註12

註 1：本公司填 0，被投資公司按公司別由 1 開始依序編號。

註 2：資金貸與性質之填寫方法如下：

(1) 有業務往來者請填 1。

(2) 有短期融通資金之必要者請填 2。

註 3：以佳格食品股份有限公司最近期財務報表淨值之 40% 為單一及最高限額，經計算為 6,717,380 仟元 (109 年 9 月 30 日財務報表淨值 16,793,451 仟元 × 40%)。

註 4：以佳格食品股份有限公司最近期財務報表淨值之 20% 為單一限額，經計算為 3,358,690 仟元 (109 年 9 月 30 日財務報表淨值 16,793,451 仟元 × 20%)。

註 5：以佳格食品股份有限公司最近期財務報表淨值之 40% 為最高限額，經計算為 6,717,380 仟元 (109 年 9 月 30 日財務報表淨值 16,793,451 仟元 × 40%)。

註 6：以佳格投資 (中國) 有限公司最近期財務報表淨值之 40% 為單一及最高限額，經計算為 1,909,350 仟元 (109 年 9 月 30 日財務報表淨值 4,773,375 仟元 × 40%)。

註 7：以上海佳格食品股份有限公司最近期財務報表淨值之 40% 為單一及最高限額，經計算為 1,246,764 仟元 (109 年 9 月 30 日財務報表淨值 3,116,909 仟元 × 40%)。

註 8：以上海樂奈拓健康科技有限公司最近期財務報表淨值之 40% 為單一及最高限額，經計算為 74,696 仟元 (109 年 9 月 30 日財務報表淨值 186,739 仟元 × 40%)。

註 9：以上海樂奔德健康科技有限公司最近期財務報表淨值之 40% 為單一及最高限額，經計算為 11,618 仟元 (109 年 9 月 30 日財務報表淨值 29,045 仟元 × 40%)。

註 10：以上海樂和實業有限公司最近期財務報表淨值之 40% 為單一及最高限額，經計算為 195,848 仟元 (109 年 9 月 30 日財務報表淨值 489,619 仟元 × 40%)。

註 11：以上海樂明實業有限公司最近期財務報表淨值之 40% 為單一及最高限額，經計算為 122,266 仟元 (109 年 9 月 30 日財務報表淨值 305,665 仟元 × 40%)。

註 12：於編製合併財務報表時業已沖銷。

佳格食品股份有限公司及子公司
為他人背書保證明細表

民國 109 年度

單位：新台幣仟元

附表二

編號 (註 1)	背書保證者公司名稱	被背書保證對象		對單一企業背書保證關係 (註 2)	本期末最高期	本期最高期	以財產擔保之背書保證金額	累計背書保證金額佔最近期財務報表淨值之比率	背書保證最高限額	屬母公司對子公司背書保證(註 5)	屬子公司對母公司背書保證(註 5)	屬大陸地區對背書保證(註 5)	註
		公司名稱	關係(註 2)										
0	佳格食品股份有限公司	鳴好水股份有限公司	(2)	\$ 13,434,761 (註 3)	\$ 208,150	\$ 202,400	\$ -	1.21%	\$ 16,793,451 (註 4)	Y	-	-	

註 1：本公司填 0，被投資公司按公司別由 1 開始依序編號。

註 2：背書保證對象與本公司之關係有下列 7 種，標示種類如下：

- (1) 有業務往來之公司。
- (2) 公司直接及間接持有表決權之股份超過 50% 之公司。
- (3) 直接及間接對公司持有表決權之股份超過 50% 之公司。
- (4) 公司直接及間接持有表決權股份達 90% 以上之公司間。
- (5) 基於承攬工程需要之同業間或共同起造人間依合約規定互保之公司。
- (6) 因共同投資關係由全體出資股東依其持股比例對其背書保證之公司。
- (7) 同業間依消費者保護法規範從事預售銷售合約之履約保證連帶擔保。

註 3：以佳格食品股份有限公司最近期財務報表淨值之 80% 為單一企業限額，經計算為 13,434,761 仟元（109 年 9 月 30 日財務報表淨值 16,793,451 仟元 × 80%）。

註 4：以佳格食品股份有限公司最近期財務報表淨值之 100% 為最高限額，經計算為 16,793,451 仟元（109 年 9 月 30 日財務報表淨值 16,793,451 仟元 × 100%）。

註 5：屬上市櫃母公司對子公司背書保證者、屬大陸地區背書保證者、屬大陸地區背書保證者始須填列 Y。

佳格食品股份有限公司及子公司
 期末持有有價證券明細表（不包含投資子公司部分）

民國 109 年 12 月 31 日

附表三

單位：新台幣仟元

持有之公司	有價證券種類	有價證券類	有價證券名稱	與發行人之關係	帳列科目	期股數 / 單位數	帳面金額	持股比例	公允價值	備註
佳格食品股份有限公司	股票	股票	遠東國際商業銀行股份有限公司		透過其他綜合損益按公允價值衡量之金融資產—非流動	1,416,950	\$ 15,374	-	\$ 15,374	
	股票	股票	中華電信股份有限公司		透過其他綜合損益按公允價值衡量之金融資產—非流動	48,600	5,297	-	5,297	
	股票	股票	金穎生物科技股份有限公司	本公司為其董事	透過其他綜合損益按公允價值衡量之金融資產—非流動	2,145,110	62,423	7.7%	62,423	
	股票	股票	大中票券金融股份有限公司		透過其他綜合損益按公允價值衡量之金融資產—非流動	1,243,213	14,918	0.3%	14,918	
	受益憑證	受益憑證	兆豐國際寶鑽貨幣市場		透過損益按公允價值衡量之金融資產—流動	12,512,356	158,280	-	158,280	
	受益憑證	受益憑證	日盛貨幣市場基金		透過損益按公允價值衡量之金融資產—流動	4,019,723	60,095	-	60,095	
	受益憑證	受益憑證	台新 1699 貨幣市場基金		透過損益按公允價值衡量之金融資產—流動	21,258,392	290,090	-	290,090	
	受益憑證	受益憑證	中國信託華盈貨幣市場基金		透過損益按公允價值衡量之金融資產—流動	9,276,464	103,038	-	103,038	
	受益憑證	受益憑證	第一金台灣貨幣市場基金		透過損益按公允價值衡量之金融資產—流動	30,989,574	478,278	-	478,278	
	債券投資	債券投資	CODEIS Smart Cash Note		透過損益按公允價值衡量之金融資產—流動	10,000	29,032	-	29,032	
	股票	股票	Techgains Pan-Pacific Corporation		透過損益按公允價值衡量之金融資產—非流動	500,000	-	0.9%	-	
	股票	股票	Authenex, Inc.		透過損益按公允價值衡量之金融資產—非流動	2,424,242	-	5.5%	-	
	股票	股票	寶典創業投資股份有限公司		透過損益按公允價值衡量之金融資產—非流動	180,376	1,894	7.0%	1,894	
	股票	股票	聯欣環保科技事業股份有限公司		透過損益按公允價值衡量之金融資產—非流動	11,200	-	0.2%	-	
	股票	股票	Octamer, Inc. - Series E Preferred Stock		透過損益按公允價值衡量之金融資產—非流動	800,000	-	7.8%	-	
	股票	股票	Octamer, Inc. - Series F Preferred Stock		透過損益按公允價值衡量之金融資產—非流動	107,815	-	1.0%	-	

(接次頁)

(承前頁)

持 有 之 公 司	有 價 證 券 類 別	有 價 證 券 名 稱	與 發 行 人 之 關 係	帳 目 列 科 目	期 股 數 / 單 位 數	帳 面 金 額	持 股 比 例	公 允 價 值	備 註
佳 乳 食 品 股 份 有 限 公 司	股	Fortemedica, Inc. - Series D Preferred Stock		透過損益按公允價值衡量之金融資產—非流動	3,455	\$ -	1.2%	\$ -	
	股	Fortemedica, Inc. - Series E Preferred Stock		透過損益按公允價值衡量之金融資產—非流動	71,397	-	1.2%	-	
	股	Fortemedica, Inc. - Series F Preferred Stock		透過損益按公允價值衡量之金融資產—非流動	29,173	-	1.2%	-	
	股	Fortemedica, Inc. - Series G Preferred Stock		透過損益按公允價值衡量之金融資產—非流動	31,135	-	1.3%	-	
	股	Fortemedica, Inc. - Series I Preferred Stock		透過損益按公允價值衡量之金融資產—非流動	29,102	-	1.3%	-	
	股	Fortemedica, Inc. - Common Stock		透過損益按公允價值衡量之金融資產—非流動	12,938	-	1.2%	-	
	受 益 憑 證	兆豐國際寶鑽貨幣市場基金		透過損益按公允價值衡量之金融資產—非流動	3,963,725	50,141	-	50,141	
	受 益 憑 證	日盛貨幣市場基金		透過損益按公允價值衡量之金融資產—非流動	5,866,056	87,698	-	87,698	
	受 益 憑 證	台新 1699 貨幣市場基金		透過損益按公允價值衡量之金融資產—非流動	5,091,164	69,473	-	69,473	
	受 益 憑 證	第一金台灣貨幣市場基金		透過損益按公允價值衡量之金融資產—非流動	1,594,265	24,605	-	24,605	
長 徽 股 份 有 限 公 司	股	佳格食品股份有限公司	長徽股份有限公司之 母公司	透過其他綜合損益按公允價值衡量之金融資產—流動	6,669,471	408,839	0.7%	408,839	註
	股	台灣塑膠工業股份有限公司		透過其他綜合損益按公允價值衡量之金融資產—流動	91,440	8,815	-	8,815	
	股	中國鋼鐵股份有限公司		透過其他綜合損益按公允價值衡量之金融資產—流動	803,258	19,881	-	19,881	
	股	聚鼎科技股份有限公司		透過其他綜合損益按公允價值衡量之金融資產—流動	1,596,000	152,418	2.0%	152,418	
	股	台灣積體電路製造股份有限公司	長徽股份有限公司為 其董事	透過其他綜合損益按公允價值衡量之金融資產—流動	90,000	47,700	-	47,700	
	受 益 憑 證	復華全球配置強基金		透過損益按公允價值衡量之金融資產—流動	1,000,000	12,280	-	12,280	
	受 益 憑 證	富蘭克林全球債券組合基金		透過損益按公允價值衡量之金融資產—流動	1,453,360	19,034	-	19,034	
	受 益 憑 證	台新 1699 貨幣市場基金		透過損益按公允價值衡量之金融資產—非流動	73,310	1,000	-	1,000	
	股	全球策略創業投資股份有限公司		透過損益按公允價值衡量之金融資產—非流動	850,500	4,338	1.9%	4,338	
	股	宏大租賃股份有限公司		透過損益按公允價值衡量之金融資產—非流動	8,297,000	-	23.7%	-	

(接次頁)

(承前頁)

持 有 之 公 司	有 價 證 券 類 種	有 價 證 券 類 額	有 價 證 券 名 稱	與 發 行 人 之 關 係	帳 列 科 目	期 股 數 / 單 位 數	帳 面 金 額	持 股 比 例	允 允 價 值	未 備 註
	股 票		視 納 華 仁 文 化 傳 播 股 份 有 限 公 司	長 徽 股 份 有 限 公 司 為 其 董 事	透 過 損 益 按 公 允 價 值 衡 量 之 融 資 產 - 非 流 動	1,000,000	\$ -	6.0%	\$ -	
嗎 好 水 股 份 有 限 公 司	股 票		Amphastar Pharmaceuticals Inc. (AMPH)		透 過 損 益 按 公 允 價 值 衡 量 之 融 資 產 - 非 流 動	7,742	4,434	-	4,434	
	受 益 憑 證		復 華 大 中 小 策 略 基 金		透 過 損 益 按 公 允 價 值 衡 量 之 融 資 產 - 流 動	225,000	3,625	-	3,625	
	受 益 憑 證		雷 蘭 克 林 華 美 全 球 債 券 組 合 基 金 - 累 積 型		透 過 損 益 按 公 允 價 值 衡 量 之 融 資 產 - 流 動	282,988	3,706	-	3,706	
德 泰 科 技 股 份 有 限 公 司	股 票		開 元 通 訊 科 技 股 份 有 限 公 司		透 過 其 他 綜 合 損 益 按 公 允 價 值 衡 量 之 融 資 產 - 非 流 動	3,600,000	188,784	13.4%	188,784	
Acceision Limited	股 票		AsiaVest Liquidation Co.		透 過 其 他 綜 合 損 益 按 公 允 價 值 衡 量 之 融 資 產 - 非 流 動	200	1,053	0.7%	1,053	
	受 益 憑 證		Term Liquidity Fund		透 過 損 益 按 公 允 價 值 衡 量 之 融 資 產 - 流 動	33,453	99,961	-	99,961	

註：於編製合併財務報表時業已沖銷。

佳格食品股份有限公司及子公司
與關係人進、銷貨金額達1億元或實收資本額20%以上明細表
民國109年度

單位：新台幣仟元

附表四

進(銷)公司	交易對象名稱	關係	交易		情形		交易條件與一般交易原因		應收(付)票據、帳款		備註
			進(銷)貨金	額	佔總進(銷)貨之比率	授信期間	價授信期	應收(付)票據、帳款之比率			
佳格食品股份有限公司	佳格食品股份有限公司	本公司之子公司	銷貨	(\$ 1,442,012)	10.94%	應收款與應付款互抵後月結55天	—	\$ 127,574	6.02%	註	
佳格食品股份有限公司	佳格食品股份有限公司	佳格食品股份有限公司之母公司	進貨	900,852	12.35%	應收款與應付款互抵後月結55天	—	-	-	註	
佳格食品股份有限公司	佳格食品股份有限公司	佳格食品股份有限公司之兄弟公司	進貨	1,442,012	57.34%	應收款與應付款互抵後月結55天	—	(127,574)	37.40%	註	
佳格食品股份有限公司	佳格食品股份有限公司	佳格食品股份有限公司之兄弟公司	銷貨	(900,852)	25.52%	應收款與應付款互抵後月結55天	—	-	-	註	
上海佳格食品有限公司	佳格投資(中國)有限公司	上海佳格食品有限公司之兄弟公司	銷貨	(2,014,629)	72.98%	月結60天	—	551,912	98.91%	註	
佳格投資(中國)有限公司	上海佳格食品有限公司	佳格投資(中國)有限公司之兄弟公司	進貨	447,874	18.11%	月結60天	—	(56,376)	56.17%	註	
佳格食品(中國)有限公司	佳格投資(中國)有限公司	佳格食品(中國)有限公司之兄弟公司	進貨	2,014,629	15.18%	月結60天	—	(551,912)	15.57%	註	
佳格食品(中國)有限公司	佳格投資(中國)有限公司	佳格食品(中國)有限公司之兄弟公司	銷貨	(447,874)	2.91%	月結60天	—	56,376	1.96%	註	
佳格投資(中國)有限公司	佳格食品(中國)有限公司	佳格投資(中國)有限公司之兄弟公司	銷貨	(6,492,434)	99.64%	月結60天	—	1,683,690	99.95%	註	
佳格投資(中國)有限公司	佳格食品(中國)有限公司	佳格投資(中國)有限公司之兄弟公司	進貨	6,492,434	48.90%	月結60天	—	(1,683,690)	47.50%	註	
佳格食品(中國)有限公司	佳格食品(廈門)有限公司	佳格食品(中國)有限公司之兄弟公司	進貨	558,960	9.00%	月結60天	—	(183,694)	36.46%	註	

(接次頁)

(承前頁)

進(銷)公司	交易對象名稱	關係	交易			情形			交易條件與一般交易原因		應收(付)票據、帳款		備註
			進(銷)貨	金額	額	佔總進(銷)貨之比率	授信期	信期	授信期	價	授信期	應收(付)票據之額	
佳格食品(廈門)有限公司	佳格食品(中國)有限公司	佳格食品(廈門)有限公司之兄弟公司	銷	(\$ 558,960)		8.99%	月結60天	—	—	\$ 183,694	12.48%	註	
佳格食品(廈門)有限公司	佳格投資(中國)有限公司	佳格食品(廈門)有限公司之母公司	銷	(4,753,380)		76.42%	月結60天	—	—	1,288,201	87.52%	註	
佳格投資(中國)有限公司	佳格食品(廈門)有限公司	佳格投資(中國)有限公司之子公司	進	4,753,380		35.80%	月結60天	—	—	(1,288,201)	36.34%	註	

註：於編製合併財務報表時業已沖銷。

佳格食品股份有限公司及子公司
應收關係人款項達1億元或實收資本額20%以上明細表

民國109年12月31日

附表五

單位：新台幣千元

帳列應收款項之公司	交易對象	稱名	稱關	係	收	收	項	關	係	人	週	轉	率	逾	期	應	收	關	係	人	款	項	式	應	收	後	關	係	人	款	項	帳	備	註	
					餘	額	額	處	理	方	式	額	期	式	額	回	帳	金	額	備	額	註													
佳格食品股份有限公司	佳乳食品股份有限公司	佳乳食品股份有限公司	本公司之子公司	應收帳款 其他應收款	\$ 127,574 2,761	\$ 127,574 2,761	\$ - -					10.72		\$ - -	\$ 127,574 2,761	(註1) (註1)	\$ - -																		(註2) (註2)
佳格食品股份有限公司	佳格食品(中國)有限公司	佳格食品(中國)有限公司	本公司之子公司	應收資金融通款 其他應收款	\$ 349,184 2,162	\$ 349,184 2,162	\$ - -							\$ - -	\$ - -	(註1) (註1)	\$ - -																		(註2) (註2)
佳格食品股份有限公司	佳格食品(廈門)有限公司	佳格食品(廈門)有限公司	本公司之子公司	應收資金融通款 其他應收款	\$ 523,776 2,703	\$ 523,776 2,703	\$ - -							\$ - -	\$ - -	(註1) (註1)	\$ - -																		(註2) (註2)
上海佳格食品有限公司	佳格投資(中國)有限公司	佳格投資(中國)有限公司	上海佳格食品有限公司之兄弟公司	應收帳款 應收資金融通款 其他應收款	\$ 551,912 79,413 17,123	\$ 551,912 79,413 17,123	\$ - -					3.86		\$ - -	\$ 551,912 79,413 17,123	(註1) (註1) (註1)	\$ - -																		(註2) (註2) (註2)
上海佳格食品有限公司	佳格食品(廈門)有限公司	佳格食品(廈門)有限公司	上海佳格食品有限公司之兄弟公司	應收帳款 應收資金融通款 其他應收款	\$ - 458,304 11,750	\$ - 458,304 11,750	\$ - -					1.61		\$ - -	\$ - -	(註1) (註1)	\$ - -																		(註2) (註2)
佳格食品(中國)有限公司	佳格投資(中國)有限公司	佳格投資(中國)有限公司	佳格食品(中國)有限公司之母公司	應收帳款 其他應收款	\$ 1,683,690 22,323	\$ 1,683,690 22,323	\$ - -					3.88		\$ - -	\$ 1,683,690 22,323	(註1) (註1)	\$ - -																		(註2) (註2)
佳格投資(中國)有限公司	佳格食品(中國)有限公司	佳格食品(中國)有限公司	佳格投資(中國)有限公司之子 公司	應收帳款 應收資金融通款 其他應收款	\$ 5 408,065 14,381	\$ 5 408,065 14,381	\$ - -					10.18		\$ - -	\$ 5 -	(註1) (註1)	\$ - -																		(註2) (註2)
佳格投資(中國)有限公司	佳格食品(廈門)有限公司	佳格食品(廈門)有限公司	佳格投資(中國)有限公司之子 公司	應收帳款 應收資金融通款 其他應收款	\$ 3 189,904 9,894	\$ 3 189,904 9,894	\$ - -					23.68		\$ - -	\$ 3 -	(註1) (註1)	\$ - -																		(註2) (註2)
佳格投資(中國)有限公司	上海佳格食品有限公司	上海佳格食品有限公司	佳格投資(中國)有限公司之兄弟 公司	應收帳款 其他應收款	\$ 56,376 47,592	\$ 56,376 47,592	\$ - -					4.10		\$ - -	\$ 56,376 47,592	(註1) (註1)	\$ - -																		(註2) (註2)

(接次頁)

(承前頁)

帳列應收款項之公司	交易對象	稱名	關係	應收項	開餘	係額	人週	轉率	逾金	逾期	應收	收額	開處	係理	方	項式	應收	後收	係回	人款	項額	提	列帳	備	抵	註
佳格食品(廈門)有限公司	佳格投資(中國)有限公司	佳格食品(廈門)有限公司	佳格食品(廈門)有限公司之母公司	應收帳款	\$ 1,288,201	\$ 1,288,201	3.98		\$ -		\$ 1,288,201						\$ 1,288,201					\$ -				(註 2)
				其他應收款	6,363	6,363			\$ -		6,363						\$ 6,363					\$ -				(註 2)
					<u>\$ 1,294,564</u>	<u>\$ 1,294,564</u>			\$ -		<u>\$ 1,294,564</u>						<u>\$ 1,294,564</u>					<u>\$ -</u>				(註 1)
佳格食品(廈門)有限公司	佳格食品(中國)有限公司	佳格食品(廈門)有限公司	佳格食品(廈門)有限公司之兄弟公司	應收帳款	\$ 183,694	\$ 183,694	2.75		\$ -		\$ 183,694						\$ 183,694					\$ -				(註 2)
				其他應收款	2,503	2,503			\$ -		-						-					\$ -				(註 2)
					<u>\$ 185,997</u>	<u>\$ 185,997</u>			\$ -		<u>\$ 185,997</u>						<u>\$ 183,694</u>					<u>\$ -</u>				(註 1)

註 1：截至 110 年 3 月 22 日止之收回之金額。

註 2：於編製合併財務報表時業已沖銷。

佳格食品股份有限公司及子公司
 母子公司間及各子公司間之業務關係及重要交易往來情形及金額
 民國 109 年度

單位：新台幣仟元

附表六

編號 (註 1)	交易人 名稱	交易往來對象	與交易人之關係 (註 2)	交易科目	往 金額 (註 4)	來 交易 條件 條	情形 佔合併總營收或 總資產之比率 (註 3)
0	佳格食品股份有限公司	佳乳食品公司	1	應收帳款	\$ 127,574	按一般條件辦理	0.5%
0	佳格食品股份有限公司	佳乳食品公司	1	其他應收款	2,761	按一般條件辦理	-
0	佳格食品股份有限公司	佳乳食品公司	1	銷貨收入	1,442,012	按一般條件辦理	4.2%
0	佳格食品股份有限公司	佳乳食品公司	1	進貨	900,852	按一般條件辦理	2.6%
0	佳格食品股份有限公司	佳乳食品公司	1	權利金收入	9,577	按一般條件辦理	-
0	佳格食品股份有限公司	喝好水公司	1	其他應收款	117	按一般條件辦理	-
0	佳格食品股份有限公司	喝好水公司	1	應收資金融運款	20,000	以年利率 0.950% 計息	0.1%
0	佳格食品股份有限公司	喝好水公司	1	進貨	1,015	按一般條件辦理	-
0	佳格食品股份有限公司	喝好水公司	1	利息收入	15	以年利率 0.950% 計息	-
0	佳格食品股份有限公司	喝好水公司	1	服務收入 (帳列什項收入)	1,320	按一般條件辦理	-
0	佳格食品股份有限公司	喝好水公司	1	應收資金融運款	46,842	以年利率 1.000% 計息	0.2%
0	佳格食品股份有限公司	Dermlab 公司	1	其他應收款	2,162	按一般條件辦理	-
0	佳格食品股份有限公司	中國佳格食品公司	1	應收資金融運款	349,184	以年利率 1.000% 計息	1.3%
0	佳格食品股份有限公司	中國佳格食品公司	1	利息收入	2,128	以年利率 1.000% 計息	-
0	佳格食品股份有限公司	廈門佳格食品公司	1	其他應收款	2,703	按一般條件辦理	-
0	佳格食品股份有限公司	廈門佳格食品公司	1	應收資金融運款	523,776	以年利率 1.000% 計息	1.9%
0	佳格食品股份有限公司	廈門佳格食品公司	1	利息收入	2,669	以年利率 1.000% 計息	-
1	上海佳格公司	中國佳格投資公司	3	應收帳款	551,912	按一般條件辦理	2.0%
1	上海佳格公司	中國佳格投資公司	3	應收資金融運款	79,413	以年利率 2.500% 計息	0.3%
1	上海佳格公司	中國佳格投資公司	3	其他應收款	17,123	按一般條件辦理	0.1%
1	上海佳格公司	中國佳格投資公司	3	應付帳款	56,376	按一般條件辦理	0.2%
1	上海佳格公司	中國佳格投資公司	3	其他應付款	47,592	按一般條件辦理	0.2%
1	上海佳格公司	中國佳格投資公司	3	銷貨收入	2,014,629	按一般條件辦理	5.8%
1	上海佳格公司	中國佳格投資公司	3	進貨	447,874	按一般條件辦理	1.3%
1	上海佳格公司	中國佳格投資公司	3	利息收入	2,546	以年利率 2.500% 計息	-
1	上海佳格公司	中國佳格投資公司	3	其他費用	327	按一般條件辦理	-
1	上海佳格公司	中國佳格投資公司	3	研發費用	7,337	按一般條件辦理	-
1	上海佳格公司	中國佳格食品公司	3	應收帳款	6,044	按一般條件辦理	-
1	上海佳格公司	中國佳格食品公司	3	銷貨收入	26,906	按一般條件辦理	0.1%
1	上海佳格公司	中國佳格食品公司	3	進貨	13,933	按一般條件辦理	-

(接次頁)

(承前頁)

編 號 (註 1)	交 易 人 名 稱	交 易 往 來 對 象	與 交 易 人 之 關 係 (註 2)	易		往		來	情	形
				交 易 目 的	金 額 (註 4)	交 易 條 件	估 合 併 總 營 收 或 總 資 產 之 比 率 (註 3)			
1	上海佳格公司	上海樂奔拓公司	3	應收帳款	\$	6	按一般條件辦理	-		
1	上海佳格公司	上海樂奔拓公司	3	進貨		513	按一般條件辦理	-		
1	上海佳格公司	上海樂奔拓公司	3	其他費用		10	按一般條件辦理	-		
1	上海佳格公司	廈門佳格食品公司	3	其他應收款		11,750	按一般條件辦理	-		
1	上海佳格公司	廈門佳格食品公司	3	應收資金融通款		458,304	以年利率 1.000% 計息	1.6%		
1	上海佳格公司	廈門佳格食品公司	3	銷貨收入		5,343	按一般條件辦理	-		
1	上海佳格公司	廈門佳格食品公司	3	利息收入		11,295	以年利率 1.000% 計息	-		
2	中國佳格投資公司	中國佳格食品公司	1	應收帳款		5	按一般條件辦理	-		
2	中國佳格投資公司	中國佳格食品公司	1	其他應收款		14,381	按一般條件辦理	0.1%		
2	中國佳格投資公司	中國佳格食品公司	1	應收資金融通款		408,065	以年利率 2.500% 計息	1.5%		
2	中國佳格投資公司	中國佳格食品公司	1	應付帳款		1,683,690	按一般條件辦理	6.1%		
2	中國佳格投資公司	中國佳格食品公司	1	其他應付款		22,323	按一般條件辦理	0.1%		
2	中國佳格投資公司	中國佳格食品公司	1	銷貨收入		499	按一般條件辦理	-		
2	中國佳格投資公司	中國佳格食品公司	1	進貨		6,492,434	按一般條件辦理	18.8%		
2	中國佳格投資公司	中國佳格食品公司	1	利息收入		3,832	以年利率 2.500% 計息	-		
2	中國佳格投資公司	中國佳格食品公司	1	其他收入		14,133	按一般條件辦理	-		
2	中國佳格投資公司	中國佳格食品公司	1	租金支出		94	按一般條件辦理	-		
2	中國佳格投資公司	上海樂隽公司	1	其他應收款		2,092	按一般條件辦理	-		
2	中國佳格投資公司	上海樂隽公司	1	應收資金融通款		43,827	以年利率 2.500% 計息	0.2%		
2	中國佳格投資公司	上海樂隽公司	1	利息收入		2,065	以年利率 2.500% 計息	-		
2	中國佳格投資公司	上海樂隽公司	1	費用 (交際費及其他費用)		56	按一般條件辦理	-		
2	中國佳格投資公司	廈門佳格食品公司	1	應收帳款		3	按一般條件辦理	-		
2	中國佳格投資公司	廈門佳格食品公司	1	其他應收款		9,894	按一般條件辦理	-		
2	中國佳格投資公司	廈門佳格食品公司	1	應收資金融通款		189,904	以年利率 2.500% 計息	0.7%		
2	中國佳格投資公司	廈門佳格食品公司	1	應付帳款		1,288,201	按一般條件辦理	4.6%		
2	中國佳格投資公司	廈門佳格食品公司	1	其他應付款		6,363	按一般條件辦理	-		
2	中國佳格投資公司	廈門佳格食品公司	1	銷貨收入		367	按一般條件辦理	-		
2	中國佳格投資公司	廈門佳格食品公司	1	進貨		4,753,380	按一般條件辦理	13.8%		
2	中國佳格投資公司	廈門佳格食品公司	1	利息收入		17,608	以年利率 2.500% 計息	0.1%		
2	中國佳格投資公司	廈門佳格食品公司	1	其他收入		9,725	按一般條件辦理	-		
2	中國佳格投資公司	上海樂奔拓公司	1	其他應收款		1,669	按一般條件辦理	-		
2	中國佳格投資公司	上海樂奔拓公司	1	應收資金融通款		21,553	以年利率 2.500% 計息	0.1%		
2	中國佳格投資公司	上海樂奔拓公司	1	應付帳款		2,049	按一般條件辦理	-		
2	中國佳格投資公司	上海樂奔拓公司	1	銷貨收入		8	按一般條件辦理	-		

(接次頁)

(承前頁)

編號 (註 1)	交易人 名稱	交易往來對象	與交易人之關係 (註 2)	交易		往來		條件 (註 3)	情形 或 總資產之比率 (註 3)
				科目	金額	科目	金額		
2	中國佳格投資公司	上海樂奔拓公司	1	進	貨	按一般條件辦理	8,223	按一般條件辦理	-
2	中國佳格投資公司	上海樂奔拓公司	1	利息收入		以年利 2.500% 計息	1,673	以年利 2.500% 計息	-
2	中國佳格投資公司	上海樂和實業有限公司	3	其他應付款		按一般條件辦理	89	按一般條件辦理	-
2	中國佳格投資公司	上海樂和實業有限公司	3	應付資金	融通款	以年利 2.500% 計息	5,063	以年利 2.500% 計息	-
2	中國佳格投資公司	上海樂和實業有限公司	3	利息費用		按一般條件辦理	87	按一般條件辦理	-
2	中國佳格投資公司	上海樂明實業有限公司	3	其他應付款		以年利 2.500% 計息	91	以年利 2.500% 計息	-
2	中國佳格投資公司	上海樂明實業有限公司	3	應付資金	融通款	以年利 2.500% 計息	4,775	以年利 2.500% 計息	-
2	中國佳格投資公司	上海樂明實業有限公司	3	利息費用		按一般條件辦理	89	按一般條件辦理	-
2	中國佳格投資公司	上海樂奔德公司	3	其他應付款		以年利 1.000% 計息	2	以年利 1.000% 計息	-
2	中國佳格投資公司	上海樂奔德公司	3	應付資金	融通款	以年利 1.000% 計息	10,912	以年利 1.000% 計息	-
2	中國佳格投資公司	上海樂奔德公司	3	進	貨	按一般條件辦理	1,063	按一般條件辦理	-
2	中國佳格投資公司	上海樂奔德公司	3	利息費用		以年利 1.000% 計息	132	以年利 1.000% 計息	-
3	上海樂隽公司	Dermalab 公司	3	應付帳款		按一般條件辦理	35,090	按一般條件辦理	0.1%
3	上海樂隽公司	Dermalab 公司	3	進	貨	按一般條件辦理	76,384	按一般條件辦理	0.2%
3	上海樂隽公司	上海樂奔拓公司	3	銷	貨收入	按一般條件辦理	14	按一般條件辦理	-
4	中國佳格食品公司	上海樂奔拓公司	3	應收帳款		按一般條件辦理	130	按一般條件辦理	-
4	中國佳格食品公司	上海樂奔拓公司	3	其他應收款		按一般條件辦理	1,205	按一般條件辦理	-
4	中國佳格食品公司	上海樂奔拓公司	3	銷	貨收入	按一般條件辦理	278	按一般條件辦理	-
4	中國佳格食品公司	上海樂奔拓公司	3	進	貨	按一般條件辦理	13	按一般條件辦理	-
4	中國佳格食品公司	上海樂奔拓公司	3	租金收入		按一般條件辦理	3,542	按一般條件辦理	-
4	中國佳格食品公司	上海樂奔拓公司	3	其他費用		按一般條件辦理	4,304	按一般條件辦理	-
4	中國佳格食品公司	廈門佳格食品公司	3	應付帳款		按一般條件辦理	183,694	按一般條件辦理	0.7%
4	中國佳格食品公司	廈門佳格食品公司	3	其他應付款		按一般條件辦理	2,303	按一般條件辦理	-
4	中國佳格食品公司	廈門佳格食品公司	3	銷	貨收入	按一般條件辦理	43	按一般條件辦理	-
4	中國佳格食品公司	廈門佳格食品公司	3	進	貨	按一般條件辦理	558,960	按一般條件辦理	1.6%
5	上海樂奔拓公司	上海樂奔德公司	3	應付帳款		按一般條件辦理	435	按一般條件辦理	-
5	上海樂奔拓公司	上海樂奔德公司	3	銷	貨收入	按一般條件辦理	1,878	按一般條件辦理	-
5	上海樂奔拓公司	上海樂奔德公司	3	進	貨	按一般條件辦理	953	按一般條件辦理	-
5	上海樂奔拓公司	廈門佳格食品公司	3	銷	貨收入	按一般條件辦理	9	按一般條件辦理	-

註 1：母公司及子公司相互間之業務往來資訊應分別於編號欄註明，編號之填寫方法如下：

1. 母公司填 0。
2. 子公司依公司別由阿拉伯數字 1 開始依序編號。

註 2：與交易人之關係有以下三種，標示種類即可：

1. 母公司對子公司。

2. 子公司對母公司。

3. 子公司對子公司。

註 3：交易往來金額佔合併總營收或總資產比率之計算，若屬資產負債科目者，以期未餘額佔合併總資產之方式計算；若屬損益科目者，以本期累積金額佔合併總營收之方式計算。

註 4：於編製合併財務報表時業已沖銷。

佳格食品股份有限公司及子公司
被投資公司資訊、所在地區...等相關資訊 (不含大陸被投資公司)

民國 109 年度

附表七

單位：新台幣千元

投資公司名稱	被投資公司名稱	所在地區	主要營業項目	原本期	投資未去	資本金年底	額股	未數	比	持帳率	有被投資本公司	本期認列之	備註
佳格食品股份有限公司	Accession Limited	Tortola, British Virgin Islands	投資業務	\$ 3,936,267	\$ 3,936,267	\$ 3,936,267	123,600,000	100%	100%	\$ 3,623,593	\$ 189,679	\$ 180,564 (註1)	子公司 (註6)
	Standard Investment (Cayman) Limited	Grand Cayman, Cayman Islands	投資業務	4,710,865	4,710,865	4,710,865	150,124,815	100%	100%	5,685,589	377,175	377,175	子公司 (註6)
	佳乳食品股份有限公司	台北市	製造與銷售乳製品及飲料	300,853	300,853	300,853	30,000,000	100%	100%	1,006,590	405,319	404,208 (註2)	子公司 (註6)
	長微股份有限公司	台北市	投資業務	230,000	230,000	230,000	24,100,000	100%	100%	354,881	20,415	2,741 (註3)	子公司 (註6)
	德泰科技股份有限公司	新竹市	製造及銷售電腦週邊設備及電腦資訊產品	114,116	114,116	114,116	10,374,399	52%	52%	305,990	80,935	42,095	子公司 (註6)
	鳴好水股份有限公司	台北市	製造及銷售飲料	79,072	79,072	79,072	7,907,000	100%	100%	83,597	3,356	3,380 (註4)	子公司 (註6)
	鴻翰國際貿易有限公司	台北市	銷售保健食品	14,350	14,350	14,350	註5	100%	100%	8,958	177	177	子公司 (註6)
	Standard Foods, LLC.	U.S.A.	銷售保健食品	9,056	-	-	註5	100%	100%	8,544	-	-	子公司 (註6)
Accession Limited	Dermlab S.A.	Switzerland	開發及銷售美妝保養品	335,215	266,587	266,587	2,600	100%	100%	188,116	10,103	-	孫公司 (註6)
Dermlab S.A.	Swissderma SL	Spain	銷售美妝保養品	96	96	96	3,000	100%	100%	-	-	-	曾孫公司 (註6)
Standard Investment (Cayman) Limited	Standard Corporation (Hong Kong) Limited	Hong Kong	投資業務	4,708,566	4,708,566	4,708,566	150,050,815	100%	100%	5,685,017	377,452	-	孫公司 (註6)

註 1：係按持股權比例認列被投資公司淨利 189,679 仟元減逆流交易之未實現損益調整 9,115 仟元後之金額。

註 2：係按持股權比例認列被投資公司淨利 405,319 仟元減逆流交易之未實現損益調整 1,111 仟元後之金額。

註 3：係按持股權比例認列被投資公司淨利 20,415 仟元減佳格食品股份有限公司發放之現金股利 17,674 仟元後之金額。

註 4：係按持股權比例認列被投資公司淨利 3,356 仟元加逆流交易之未實現損益調整 23 仟元後之金額。

註 5：係有限公司，故無股數。

註 6：於編製合併財務報表均業已沖銷。

佳格食品股份有限公司及子公司
大陸投資資訊
民國 109 年度

單位：新台幣仟元

附表八

大陸被投資公司名稱	主要營業項目	實收資本額	投資方式 (註 1)	本 自 式 累 積 投 資 金 額	本 自 台 灣 積 存 投 資 金 額	本期匯出或收回投資金額		本公司直接或間接持有之比例	本期認列投資(損)益(註 2)	期末投資價值	截至本期末止已匯回投資收益	註 備
						匯出	匯入					
上海佳格食品有限公司	製造及銷售食用油品及營養食品等	\$ 3,949,575	(2) (註 3)	\$ 3,949,575 (註 4)	\$ 3,949,575 (註 4)	-	-	100.0%	\$ 194,031 (註 9)	\$ 3,236,959	-	註 11
佳格投資(中國)有限公司	投資及銷售食用油品及營養食品等	3,755,530	(2) (註 5)	3,718,677 (註 5)	3,718,677 (註 5)	-	-	99.0%	414,571 (註 9)	4,882,005	-	註 11
佳格食品(中國)有限公司	製造及銷售食用油品及營養食品等	1,631,668	(3) (註 6)	- (註 6)	- (註 6)	-	-	99.0%	134,895 (註 9)	2,000,127	-	註 11
上海樂集國際貿易有限公司	銷售營養食品、美妝保養品及進出口貿易業務	93,989	(3) (註 6)	- (註 6)	- (註 6)	-	-	99.0%	(17,169) (註 9)	8,311	-	註 11
上海樂奔拓健康科技有限公司	銷售營養食品及進出口貿易業務	380,418	(1)及(3) (註 7)	181,048 (註 7)	181,048 (註 7)	-	-	99.5%	(38,084) (註 9)	175,748	-	註 11
上海樂奔德健康科技有限公司	銷售營養食品及出口貿易業務	31,220	(3) (註 4及 8)	31,220 (註 4)	31,220 (註 4)	-	-	100.0%	719 (註 9)	29,830	-	註 11
佳格食品(廈門)有限公司	製造及銷售食用油及營養食品等	1,307,582	(3) (註 6)	- (註 6)	- (註 6)	-	-	99.0%	103,630 (註 9)	1,455,322	-	註 11
上海樂和實業有限公司	物業管理	607,717	(2) (註 5)	607,717 (註 5)	607,717 (註 5)	-	-	100.0%	(22,828) (註 9)	494,056	-	註 11
上海樂明實業有限公司	物業管理	378,009	(2) (註 5)	378,009 (註 5)	378,009 (註 5)	-	-	100.0%	(14,000) (註 9)	308,367	-	註 11

本 期 大 陸 赴 赴	本 期 末 累 計 大 陸 地 區 投 資 金 額	經 濟 部 投 資 准 核	審 查 金 額	會 同 審 查 金 額	依 法 規 定 之 限 額
	\$8,919,525	\$8,919,525			

註 1：投資方式區分為下列三種，標示種類別即可：

- (1) 直接赴大陸地區從事投資。
- (2) 透過第三地區公司再投資大陸(請註明該第三地區之投資公司)。
- (3) 其他方式。

註 2：本期認列投資損益欄中：

- (1) 若屬籌備中，尚無投資損益者，應予註明。
- (2) 投資損益認列基礎分為下列三種，應予註明。
 - A. 經與中華民國會計師事務所所有合作關係之國際性會計師事務所查核簽證之財務報表。
 - B. 經台灣母公司簽證會計師查核簽證之財務報表。
 - C. 其他。

註 3：該第三地區之投資公司為 Accession Limited。

註 4： 本期末自台灣匯出累積投資金額 4,034,074 仟元，其中 53,279 仟元保留於 Accession Limited，餘額 3,980,795 仟元原係對上海佳格食品有限公司之累積投資金額，惟上海佳格食品有限公司於 104 年 7 月分割資產 31,220 仟元以新設上海樂奔德健康科技有限公司。分割後，對投資上海佳格食品有限公司及上海樂奔德健康科技有限公司之累積投資金額分別為 3,949,575 仟元及 31,220 仟元。

註 5： 該第三地區公司之投資公司為 Standard Corporation (Hong Kong) Limited。

註 6： 係透過大陸地區公司再投資大陸，該大陸地區之投資公司為佳格投資（中國）有限公司。

註 7： 係直接赴大陸地區從事投資及透過大陸地區再投資大陸，該大陸地區之投資公司為佳格投資（中國）有限公司，另本公司直接投資金額為 181,048 仟元。

註 8： 係由上海佳格食品有限公司分割新設之公司，該第三地區之投資公司為 Accession Limited。

註 9： 投資損益認列基礎為註 2.(2).B.項。

註 10： 本公司已取得經濟部工業局核發尚在有效期間內之營運總部證明文件，故依經濟部投審會規定無投資金額上限。

註 11： 於編製合併財務報表時業已沖銷。

佳格食品股份有限公司

主要股東資訊

民國 109 年 12 月 31 日

附表九

主 要 股 東 名 稱	股 份	
	持 有 股 數	持 股 比 例
沐德投資股份有限公司受託信託財產專戶	157,008,400	17.15%
佳允投資股份有限公司受託信託財產專戶	133,125,408	14.54%
佳捷投資股份有限公司受託信託財產專戶	108,503,160	11.85%

註 1：本表主要股東資訊係由集保公司以當季季底最後一個營業日，計算股東持有公司已完成無實體登錄交付（含庫藏股）之普通股及特別股合計達 5% 以上資料。本公司合併財務報告所記載股本與實際已完成無實體登錄交付股數，可能因編製計算基礎不同或有差異。

註 2：上開資料如屬股東將持股交付信託，係以受託人開立信託專戶之委託人個別分戶揭示。至於股東依據證券交易法令辦理持股超過 10% 之內部人股權申報，其持股包括本人持股加計其交付信託且對信託財產具有運用決定權股份等，有關內部人股權申報資料請參閱公開資訊觀測站。

五、最近年度個體財務報告

Deloitte.

勤業眾信

勤業眾信聯合會計師事務所
11073 台北市信義區松仁路100號20樓

Deloitte & Touche
20F, Taipei Nan Shan Plaza
No. 100, Songren Rd.,
Xinyi Dist., Taipei 11073, Taiwan

Tel : +886 (2) 2725-9988
Fax : +886 (2) 4051-6888
www.deloitte.com.tw

會計師查核報告

佳格食品股份有限公司 公鑒：

查核意見

佳格食品股份有限公司民國 109 年及 108 年 12 月 31 日之個體資產負債表，暨民國 109 年及 108 年 1 月 1 日至 12 月 31 日之個體綜合損益表、個體權益變動表、個體現金流量表以及個體財務報表附註（包括重大會計政策彙總），業經本會計師查核竣事。

依本會計師之意見，上開個體財務報表在所有重大方面係依照證券發行人財務報告編製準則編製，足以允當表達佳格食品股份有限公司民國 109 年及 108 年 12 月 31 日之個體財務狀況，暨民國 109 年及 108 年 1 月 1 日至 12 月 31 日之個體財務績效及個體現金流量。

查核意見之基礎

本會計師民國 109 年度係依照會計師查核簽證財務報表規則及一般公認審計準則執行查核工作；民國 108 年度係依照會計師查核簽證財務報表規則、金融監督管理委員會 109 年 2 月 25 日金管證審字第 1090360805 號函及一般公認審計準則執行查核工作。本會計師於該等準則下之責任將於會計師查核個體財務報表之責任段進一步說明。本會計師所隸屬事務所受獨立性規範之人員已依會計師職業道德規範，與佳格食品股份有限公司保持超然獨立，並履行該規範之其他責任。本會計師相信已取得足夠及適切之查核證據，以作為表示查核意見之基礎。

關鍵查核事項

關鍵查核事項係指依本會計師之專業判斷，對佳格食品股份有限公司民國 109 年度個體財務報表之查核最為重要之事項。該等事項已於查核個體財

務報表整體及形成查核意見之過程中予以因應，本會計師並不對該等事項單獨表示意見。

茲對佳格食品股份有限公司民國 109 年度個體財務報表之關鍵查核事項敘明如下：

退貨負債之估列

佳格食品股份有限公司之主要銷售產品包括營養食品、食用油品、乳製品及飲料等，因此管理階層係基於目前市場狀況及各項產品之歷史銷售經驗，以估計可能發生之退貨負債。與退貨負債評估相關之資訊，請參閱個體財務表附註五及十九。由於退貨負債之評估涉及管理階層之重大會計評估及判斷，因是將退貨負債之評估列為關鍵查核事項。

本會計師因應上述關鍵查核事項已執行主要查核程序如下：

1. 瞭解並測試與退貨負債估列相關之主要內部控制的設計及執行有效性。
2. 針對本年度銷貨退回交易進行抽核，以確認該退貨交易之正確性。
3. 取得退貨負債估計之相關報表，重新核算及檢視退貨負債估列之適足性。

管理階層與治理單位對個體財務報表之責任

管理階層之責任係依照證券發行人財務報告編製準則編製允當表達之個體財務報表，且維持與個體財務報表編製有關之必要內部控制，以確保個體財務報表未存有導因於舞弊或錯誤之重大不實表達。

於編製個體財務報表時，管理階層之責任亦包括評估佳格食品股份有限公司繼續經營之能力、相關事項之揭露，以及繼續經營會計基礎之採用，除非管理階層意圖清算佳格食品股份有限公司或停止營業，或除清算或停業外別無實際可行之其他方案。

佳格食品股份有限公司之治理單位（含審計委員會）負有監督財務報導流程之責任。

會計師查核個體財務報表之責任

本會計師查核個體財務報表之目的，係對個體財務報表整體是否存有導因於舞弊或錯誤之重大不實表達取得合理確信，並出具查核報告。合理確信係高度確信，惟依照一般公認審計準則執行之查核工作無法保證必能偵出個體財務報表存有之重大不實表達。不實表達可能導因於舞弊或錯誤。如不實

表達之個別金額或彙總數可合理預期將影響個體財務報表使用者所作之經濟決策，則被認為具有重大性。

本會計師依照一般公認審計準則查核時，運用專業判斷並保持專業上之懷疑。本會計師亦執行下列工作：

1. 辨認並評估個體財務報表導因於舞弊或錯誤之重大不實表達風險；對所評估之風險設計及執行適當之因應對策；並取得足夠及適切之查核證據以作為查核意見之基礎。因舞弊可能涉及共謀、偽造、故意遺漏、不實聲明或踰越內部控制，故未偵出導因於舞弊之重大不實表達之風險高於導因於錯誤者。
2. 對與查核攸關之內部控制取得必要之瞭解，以設計當時情況下適當之查核程序，惟其目的非對佳格食品股份有限公司內部控制之有效性表示意見。
3. 評估管理階層所採用會計政策之適當性，及其所作會計估計與相關揭露之合理性。
4. 依據所取得之查核證據，對管理階層採用繼續經營會計基礎之適當性，以及使佳格食品股份有限公司繼續經營之能力可能產生重大疑慮之事件或情況是否存在重大不確定性，作出結論。本會計師若認為該等事件或情況存在重大不確定性，則須於查核報告中提醒個體財務報表使用者注意個體財務報表之相關揭露，或於該等揭露係屬不適當時修正查核意見。本會計師之結論係以截至查核報告日所取得之查核證據為基礎。惟未來事件或情況可能導致佳格食品股份有限公司不再具有繼續經營之能力。
5. 評估個體財務報表（包括相關附註）之整體表達、結構及內容，以及個體財務報表是否允當表達相關交易及事件。
6. 對於佳格食品股份有限公司內組成個體之財務資訊取得足夠及適切之查核證據，以對個體財務報表表示意見。本會計師負責查核案件之指導、監督及執行，並負責形成佳格食品股份有限公司查核意見。

本會計師與治理單位溝通之事項，包括所規劃之查核範圍及時間，以及重大查核發現（包括於查核過程中所辨認之內部控制顯著缺失）。

本會計師亦向治理單位提供本會計師所隸屬事務所受獨立性規範之人員已遵循會計師職業道德規範中有關獨立性之聲明，並與治理單位溝通所有可能被認為會影響會計師獨立性之關係及其他事項（包括相關防護措施）。

本會計師從與治理單位溝通之事項中，決定對佳格食品股份有限公司民國 109 年度個體財務報表查核之關鍵查核事項。本會計師於查核報告中敘明該等事項，除非法令不允許公開揭露特定事項，或在極罕見情況下，本會計師決定不於查核報告中溝通特定事項，因可合理預期此溝通所產生之負面影響大於所增進之公眾利益。

勤業眾信聯合會計師事務所

會計師 龔 則 立

龔 則 立



會計師 陳 致 源

陳 致 源



金融監督管理委員會核准文號

金管證審字第 1000028068 號

金融監督管理委員會核准文號

金管證審字第 1060023872 號

中 華 民 國 1 1 0 年 3 月 2 2 日



佳格食品股份有限公司

個體資產負債表

民國 109 年及 108 年 12 月 31 日

單位：新台幣仟元

代 碼	資 產	109年12月31日		108年12月31日	
		金 額	%	金 額	%
	流動資產				
1100	現金及約當現金(附註六)	\$ 205,747	1	\$ 624,431	3
1110	透過損益按公允價值衡量之金融資產—流動(附註七)	1,118,813	5	556,393	3
1120	透過其他綜合損益按公允價值衡量之金融資產—流動(附註八)	20,671	-	21,825	-
1136	按攤銷後成本衡量之金融資產—流動(附註九)	1,092,961	5	1,610,195	8
1150	應收票據(附註十及二二)	5	-	-	-
1170	應收帳款(附註十及二二)	1,980,474	10	2,148,846	11
1180	應收帳款—關係人(附註二二及二八)	136,585	1	141,484	1
1200	其他應收款(附註十)	34,420	-	15,523	-
1210	其他應收款—關係人(附註二八)	947,545	5	3,242	-
130X	存貨(附註十一)	1,834,330	9	1,926,771	10
1410	預付款項(附註十二)	167,706	1	242,149	1
1470	其他流動資產(附註十七及十九)	27,378	-	15,348	-
11XX	流動資產總計	<u>7,566,635</u>	<u>37</u>	<u>7,306,207</u>	<u>37</u>
	非流動資產				
1510	透過損益按公允價值衡量之金融資產—非流動(附註七)	1,894	-	7,575	-
1517	透過其他綜合損益按公允價值衡量之金融資產—非流動(附註八)	77,341	-	81,342	-
1550	採用權益法之投資(附註十三)	11,167,932	54	10,339,942	53
1600	不動產、廠房及設備(附註十四)	1,352,887	7	1,372,629	7
1755	使用權資產(附註十五)	63,174	-	84,295	1
1780	無形資產(附註十六)	13,660	-	2,943	-
1840	遞延所得稅資產(附註二四)	321,299	2	378,132	2
1990	其他非流動資產(附註十七)	19,928	-	23,123	-
15XX	非流動資產總計	<u>13,018,115</u>	<u>63</u>	<u>12,289,981</u>	<u>63</u>
1XXX	資 產 總 計	<u>\$ 20,584,750</u>	<u>100</u>	<u>\$ 19,596,188</u>	<u>100</u>
	負債及權益				
	流動負債				
2130	合約負債—流動(附註二二)	\$ 21,440	-	\$ 15,035	-
2150	應付票據(附註十八)	289	-	577	-
2170	應付帳款(附註十八)	827,945	4	876,262	5
2180	應付帳款—關係人(附註二八)	20,526	-	26,141	-
2200	其他應付款(附註十九)	1,110,589	5	1,041,136	5
2230	本期所得稅負債(附註二四)	299,812	2	391,748	2
2280	租賃負債—流動(附註十五)	20,979	-	25,349	-
2399	其他流動負債(附註五及十九)	24,670	-	8,284	-
21XX	流動負債總計	<u>2,326,250</u>	<u>11</u>	<u>2,384,532</u>	<u>12</u>
	非流動負債				
2570	遞延所得稅負債(附註二四)	347,410	2	265,870	2
2580	租賃負債—非流動(附註十五)	38,059	-	56,304	-
2640	淨確定福利負債—非流動(附註二十)	188,393	1	211,205	1
2670	其他非流動負債(附註十九)	150	-	150	-
25XX	非流動負債總計	<u>574,012</u>	<u>3</u>	<u>533,529</u>	<u>3</u>
2XXX	負債總計	<u>2,900,262</u>	<u>14</u>	<u>2,918,061</u>	<u>15</u>
	權益(附註二一)				
3110	普通股股本	9,150,897	44	9,150,897	47
3200	資本公積	127,392	1	109,718	-
	保留盈餘				
3310	法定盈餘公積	3,287,022	16	2,945,412	15
3320	特別盈餘公積	577,494	3	330,945	2
3350	未分配盈餘	4,918,357	24	4,739,831	24
3300	保留盈餘總計	8,782,873	43	8,016,188	41
3400	其他權益	(355,492)	(2)	(577,494)	(3)
3500	庫藏股票	(21,182)	-	(21,182)	-
3XXX	權益總計	<u>17,684,488</u>	<u>86</u>	<u>16,678,127</u>	<u>85</u>
	負債與權益總計	<u>\$ 20,584,750</u>	<u>100</u>	<u>\$ 19,596,188</u>	<u>100</u>

後附之附註係本個體財務報告之一部分。

董事長：曹德風



經理人：曹博睿



會計主管：黃世凱



佳格食品股份有限公司

個體綜合損益表

民國 109 年及 108 年 1 月 1 日至 12 月 31 日

單位：新台幣仟元，惟
每股盈餘為元

代 碼		109年度		108年度	
		金 額	%	金 額	%
	營業收入				
4100	銷貨收入（附註二二及二八）	\$ 13,184,535	100	\$ 13,139,944	100
	營業成本				
5110	銷貨成本（附註十一、二三及二八）	<u>8,455,471</u>	<u>64</u>	<u>8,469,936</u>	<u>64</u>
5900	營業毛利	<u>4,729,064</u>	<u>36</u>	<u>4,670,008</u>	<u>36</u>
	營業費用（附註二三）				
6100	推銷費用	1,340,048	10	1,223,016	9
6200	管理費用	453,697	3	397,433	3
6300	研究發展費用	87,553	1	94,429	1
6450	預期信用迴轉利益	(<u>217</u>)	-	(<u>95</u>)	-
6000	營業費用合計	<u>1,881,081</u>	<u>14</u>	<u>1,714,783</u>	<u>13</u>
6900	營業淨利	<u>2,847,983</u>	<u>22</u>	<u>2,955,225</u>	<u>23</u>
	營業外收入及支出				
7100	利息收入（附註二三及二八）	21,974	-	22,823	-
7010	其他收入（附註二三及二八）	11,298	-	11,933	-
7020	其他利益及損失（附註二三）	50,398	-	3,468	-
7050	財務成本（附註二三）	(<u>1,084</u>)	-	(<u>1,339</u>)	-
7070	採用權益法認列之子公司損益之份額	<u>990,798</u>	<u>8</u>	<u>1,191,976</u>	<u>9</u>
7000	營業外收入及支出合計	<u>1,073,384</u>	<u>8</u>	<u>1,228,861</u>	<u>9</u>
7900	稅前淨利	3,921,367	30	4,184,086	32
7950	所得稅費用（附註二四）	<u>708,566</u>	<u>6</u>	<u>767,989</u>	<u>6</u>
8200	本年度淨利	<u>3,212,801</u>	<u>24</u>	<u>3,416,097</u>	<u>26</u>

(接次頁)

(承前頁)

代 碼		109年度		108年度	
		金 額	%	金 額	%
	其他綜合損益				
	不重分類至損益之項目				
8311	確定福利計畫之再衡 量數(附註二十)	(\$ 20,575)	-	(\$ 20,000)	-
8316	透過其他綜合損益按 公允價值衡量之權 益工具投資未實現 評價損益	(5,155)	-	(18,658)	-
8330	採用權益法認列之子 公司其他綜合損益 之份額	101,676	1	40,644	-
8349	與不重分類之項目相 關之所得稅(附註 二四)	4,095	-	4,338	-
8310	不重分類至損益 之項目合計	80,041	1	6,324	-
	後續可能重分類至損益之 項目				
8361	國外營運機構財務報 表換算之兌換差額	151,041	1	(350,212)	(3)
8399	與可能重分類之項目 相關之所得稅(附 註二四)	(30,209)	-	70,043	1
8360	後續可能重分類 至損益之項目 合計	120,832	1	(280,169)	(2)
8300	本年度其他綜合損益 (稅後淨額)	200,873	2	(273,845)	(2)
8500	本年度綜合損益總額	\$ 3,413,674	26	\$ 3,142,252	24
	每股盈餘(附註二五)				
9710	基 本	\$ 3.54		\$ 3.76	
9810	稀 釋	\$ 3.53		\$ 3.76	

後附之附註係本個體財務報告之一部分。

董事長：曹德風



經理人：曹博睿



會計主管：黃世凱





佳德食品股份有限公司

民國 109 年 12 月 31 日

單位：新台幣千元

代碼	108 年 1 月 1 日餘額	普通股股本	資本公積	法定盈餘公積	特別盈餘公積	留	盈	總	餘	計	其 他 權 益 項 目			計 庫 藏 股 票 權 益 總 額
											國外營運機構 財務報表換算 之兌換差額	透過其他綜合 損益按公允 價值衡量之 金融資產	未實現損益	
A1	\$ 9,150,897	\$ 93,045	\$ 2,650,503	\$ 260,426	\$ 4,004,182	\$ 6,915,111	\$ 412,869	\$ 81,924	(\$ 330,945)	(\$ 21,182)	\$ 15,806,926			
B1	-	-	294,909	-	(294,909)	-	-	-	-	-	-			
B3	-	-	-	70,519	(70,519)	-	-	-	-	-	-			
B5	-	-	-	-	(2,287,724)	(2,287,724)	-	-	-	-	(2,287,724)			
M1	-	16,673	-	-	-	-	-	-	-	-	16,673			
D1	-	-	-	-	3,416,097	3,416,097	-	-	-	-	3,416,097			
D3	-	-	-	-	(27,296)	(27,296)	(280,169)	33,620	(246,549)	-	(273,845)			
D5	-	-	-	-	3,388,801	3,388,801	(280,169)	33,620	(246,549)	-	3,142,252			
Z1	9,150,897	109,718	2,945,412	330,945	4,739,831	8,016,188	(693,038)	115,544	(577,494)	(21,182)	16,678,127			
B1	-	-	341,610	-	(341,610)	-	-	-	-	-	-			
B3	-	-	-	246,549	(246,549)	-	-	-	-	-	-			
B5	-	-	-	-	(2,424,987)	(2,424,987)	-	-	-	-	(2,424,987)			
M1	-	17,674	-	-	-	-	-	-	-	-	17,674			
D1	-	-	-	-	3,212,801	3,212,801	-	-	-	-	3,212,801			
D3	-	-	-	-	(21,129)	(21,129)	120,832	101,170	222,002	-	200,873			
D5	-	-	-	-	3,191,672	3,191,672	120,832	101,170	222,002	-	3,413,674			
Z1	9,150,897	127,392	3,287,022	577,494	4,918,357	8,782,873	(572,206)	216,714	(355,492)	(21,182)	17,684,488			

後附之附註係本個體財務報告之一部分。



董事長：曹德風



經理人：曹博睿



會計主管：黃世凱

佳格食品股份有限公司

個體現金流量表

民國 109 年及 108 年 1 月 1 日至 12 月 31 日

單位：新台幣仟元

代 碼		109年度	108年度
	營業活動之現金流量		
A10000	本年度稅前淨利	\$ 3,921,367	\$ 4,184,086
A20010	收益費損項目：		
A20100	折舊費用	225,981	222,087
A20200	攤銷費用	8,105	11,998
A20300	預期信用迴轉利益	(217)	(95)
A20400	透過損益按公允價值衡量金融 資產及負債之淨利益	(3,063)	(4,098)
A20900	財務成本	1,084	1,339
A21200	利息收入	(21,974)	(22,823)
A21300	股利收入	(1,721)	(2,787)
A22400	採用權益法認列之子公司利益 之份額	(990,798)	(1,191,976)
A22500	處分不動產、廠房及設備淨損	951	2,087
A30000	營業資產及負債之淨變動數		
A31115	強制透過損益按公允價值衡量 之金融資產	(553,676)	(95,054)
A31130	應收票據	(5)	567
A31150	應收帳款	168,589	(164,585)
A31160	應收帳款－關係人	4,899	33,008
A31180	其他應收款	(20,660)	55,058
A31190	其他應收款－關係人	(944,303)	715
A31200	存 貨	92,441	(93,767)
A31230	預付款項	74,443	39,532
A31240	其他流動資產	(12,030)	5,061
A32125	合約負債	6,405	7,040
A32130	應付票據	(288)	(8,771)
A32150	應付帳款	(48,317)	(8,917)
A32160	應付帳款－關係人	(5,615)	12,485
A32180	其他應付款	69,453	36,273
A32230	其他流動負債	16,386	(175)
A32240	淨確定福利負債	(43,387)	8
A33000	營運產生之現金	1,944,049	3,018,296

(接次頁)

(承前頁)

代 碼		109年度	108年度
A33100	收取之利息	\$ 23,737	\$ 21,489
A33300	支付之利息	(1,084)	(1,339)
A33500	支付之所得稅	(688,243)	(522,605)
AAAA	營業活動之淨現金流入	<u>1,278,460</u>	<u>2,515,841</u>
	投資活動之現金流量		
B00040	取得按攤銷後成本衡量之金融資產	(2,240,636)	(2,768,840)
B00050	處分按攤銷後成本衡量之金融資產	2,757,870	2,141,408
B02700	取得不動產、廠房及設備	(185,413)	(159,044)
B02800	處分不動產、廠房及設備價款	2,417	1,131
B04500	取得無形資產	(13,541)	(7,564)
B06500	其他金融資產增加	-	(3,441)
B06600	其他金融資產減少	1,323	-
B06700	其他非流動資產增加	(3,409)	(7,235)
B07600	收取子公司股利	442,255	424,580
B07600	收取其他股利	<u>1,721</u>	<u>2,787</u>
BBBB	投資活動之淨現金流入(流出)	<u>762,588</u>	<u>(376,218)</u>
	籌資活動之現金流量		
C03100	存入保證金減少	-	(50)
C04020	租賃負債本金償還	(25,688)	(26,113)
C04500	發放現金股利	(2,424,987)	(2,287,724)
C05400	取得子公司股權	(9,056)	-
CCCC	籌資活動之淨現金流出	<u>(2,459,732)</u>	<u>(2,313,887)</u>
EEEE	現金及約當現金淨減少	(418,684)	(174,264)
E00100	年初現金及約當現金餘額	<u>624,431</u>	<u>798,695</u>
E00200	年底現金及約當現金餘額	<u>\$ 205,747</u>	<u>\$ 624,431</u>

後附之附註係本個體財務報告之一部分。

董事長：曹德風



經理人：曹博睿



會計主管：黃世凱



佳格食品股份有限公司

個體財務報表附註

民國 109 年及 108 年 1 月 1 日至 12 月 31 日

(除另註明外，金額以新台幣仟元為單位)

一、公司沿革

佳格食品股份有限公司（以下稱「本公司」）於 75 年 6 月 6 日設立，主要從事於製造及銷售營養食品、食用油品、乳製品及飲料等業務。

本公司股票自 83 年 4 月起在台灣證券交易所上市。

本個體財務報告係以本公司之功能性貨幣新台幣表達。

二、通過財務報告之日期及程序

本個體財務報告於 110 年 3 月 22 日經董事會通過。

三、新發布及修訂準則及解釋之適用

- (一) 首次適用金融監督管理委員會（以下稱「金管會」）認可並發布生效之國際財務報導準則（IFRS）、國際會計準則（IAS）、解釋（IFRIC）及解釋公告（SIC）（以下稱「IFRSs」）

除下列說明外，適用修正後之金管會認可並發布生效之 IFRSs 將不致造成本公司會計政策之重大變動：

1. IFRS3 之修正「業務之定義」

本公司自 109 年 1 月 1 日以後發生之交易應適用本項修正。本修正規定業務應至少包含投入及重大過程，且兩者共同對創造產出之能力作出重大貢獻。判斷「所取得之過程」是否重大，將視取得日是否有產出而有不同判斷要件。此外，新增一種評估所取得之活動及資產組合是否符合業務之簡化方式－集中度測試，企業可自行選用。

2. IAS 1 及 IAS 8 之修正「重大性之定義」

本公司自 109 年 1 月 1 日開始適用該修正，改以「可被合理預期將影響使用者」作為重大性之門檻，並調整財務報告之揭露，刪除可能使重大資訊模糊化之不重大資訊。

(二) 110 年適用之金融監督管理委員會(以下稱「金管會」)認可之 IFRSs

新發布 / 修正 / 修訂準則及解釋	IASB 發布之生效日
IFRS 4 之修正「適用 IFRS 9 之暫時豁免之展延」	發布日起生效
IFRS 9、IAS 39、IFRS 7、IFRS 4 及 IFRS 16 之修正「利率指標變革—第二階段」	2021 年 1 月 1 日以後開始之年度報導期間生效
IFRS 16 之修正「新型冠狀病毒肺炎相關租金減讓」	2020 年 6 月 1 日以後開始之年度報導期間生效

截至本財務報告通過發布日止，本公司仍持續評估上述準則、解釋之修正對財務狀況與財務績效之影響，相關影響待評估完成時予以揭露。

(三) IASB 已發布但尚未經金管會認可並發布生效之 IFRSs

新發布 / 修正 / 修訂準則及解釋	IASB 發布之生效日(註1)
「2018-2020 週期之年度改善」	2022 年 1 月 1 日(註2)
IFRS 3 之修正「更新對觀念架構之索引」	2022 年 1 月 1 日(註3)
IFRS 10 及 IAS 28 之修正「投資者與其關聯企業或合資間之資產出售或投入」	未定
IFRS 17「保險合約」	2023 年 1 月 1 日
IFRS 17 之修正	2023 年 1 月 1 日
IAS 1 之修正「負債分類為流動或非流動」	2023 年 1 月 1 日
IAS 1 之修正「會計政策之揭露」	2023 年 1 月 1 日(註6)
IAS 8 之修正「會計估計之定義」	2023 年 1 月 1 日(註7)
IAS 16 之修正「不動產、廠房及設備：達到預定使用狀態前之價款」	2022 年 1 月 1 日(註4)
IAS 37 之修正「虧損性合約—履行合約之成本」	2022 年 1 月 1 日(註5)

註 1：除另註明外，上述新發布 / 修正 / 修訂準則或解釋係於各該日期以後開始之年度報導期間生效。

註 2：IFRS 9 之修正適用於 2022 年 1 月 1 日以後開始之年度報導期間所發生之金融負債之交換或條款修改；IAS 41「農業」之修正適用於 2022 年 1 月 1 日以後開始之年度報導期間之公允價值衡量；IFRS 1「首次採用 IFRSs」之修正係追溯適用於 2022 年 1 月 1 日以後開始之年度報導期間。

註 3：收購日在年度報導期間開始於 2022 年 1 月 1 日以後之企業合併適用此項修正。

註 4：於 2021 年 1 月 1 日以後始達管理階層預期運作方式之必要地點及狀態之廠房、不動產及設備適用此項修正。

註 5：於 2022 年 1 月 1 日尚未履行所有義務之合約適用此項修正。

註 6：於 2023 年 1 月 1 日以後開始之年度報導期間推延適用此項修正。

註 7：於 2023 年 1 月 1 日以後開始之年度報導期間所發生之會計估計變動及會計政策變動適用此項修正。

截至本財務報告通過發布日止，本公司仍持續評估上述準則、解釋之修正對財務狀況與財務績效之影響，相關影響待評估完成時予以揭露。

四、重大會計政策之彙總說明

(一) 遵循聲明

本個體財務報告係依照證券發行人財務報告編製準則編製。

(二) 編製基礎

除按公允價值衡量之金融工具及按確定福利義務現值減除計畫資產公允價值認列之淨確定福利負債外，本個體財務報告係依歷史成本基礎編製。

公允價值衡量依照相關輸入值之可觀察程度及重要性分為第 1 等級至第 3 等級：

1. 第 1 等級輸入值：係指於衡量日可取得之相同資產或負債於活絡市場之報價（未經調整）。
2. 第 2 等級輸入值：係指除第 1 等級之報價外，資產或負債直接（亦即價格）或間接（亦即由價格推導而得）之可觀察輸入值。
3. 第 3 等級輸入值：係指資產或負債之不可觀察之輸入值。

本公司於編製個體財務報告時，對投資子公司係採權益法處理。為使本個體財務報告之本年度損益、其他綜合損益及權益與本公司合併財務報告中歸屬於本公司業主之本年度損益、其他綜合損益及權益相同，個體基礎與合併基礎下若干會計處理差異係調整「採用權益法之投資」、「採用權益法之子公司損益份額」、「採用權益法之子公司其他綜合損益份額」暨相關權益項目。

(三) 資產與負債區分流動與非流動之標準

流動資產包括：

1. 主要為交易目的而持有之資產；
2. 預期於資產負債表日後 12 個月內實現之資產；及
3. 現金及約當現金（但不包括於資產負債表日後逾 12 個月用以交換或清償負債而受到限制者）。

流動負債包括：

1. 主要為交易目的而持有之負債；
2. 於資產負債表日後 12 個月內到期清償之負債（即使於資產負債表日後至通過發布財務報告前已完成長期性之再融資或重新安排付款協議，亦屬流動負債），以及
3. 不能無條件將清償期限遞延至資產負債表日後至少 12 個月之負債。惟負債之條款可能依交易對方之選擇，以發行權益工具而導致其清償者，並不影響分類。

非屬上述流動資產或流動負債者，係分類為非流動資產或非流動負債。

(四) 外 幣

本公司編製財務報告時，以本公司功能性貨幣以外之貨幣（外幣）交易者，依交易日匯率換算為功能性貨幣記錄。

外幣貨幣性項目於每一資產負債表日以收盤匯率換算。因交割貨幣性項目或換算貨幣性項目產生之兌換差額，於發生當期認列於損益。

以公允價值衡量之外幣非貨幣性項目係以決定公允價值當日之匯率換算，所產生之兌換差額列為當期損益，惟屬公允價值變動認列於其他綜合損益者，其產生之兌換差額列於其他綜合損益。

以歷史成本衡量之外幣非貨幣性項目係以交易日之匯率換算，不再重新換算。

於編製個體財務報告時，國外營運機構（包含營運所在國家或使用之貨幣與本公司不同之子公司）之資產及負債以每一資產負債

表日匯率換算為新台幣，收益及費損項目係以當期平均匯率換算，所產生之兌換差額列於其他綜合損益。

(五) 存 貨

存貨包括原料、包裝材料、在製品、製成品及商品。存貨係以成本與淨變現價值孰低衡量，比較成本與淨變現價值時除同類別存貨外係以個別項目為基礎。淨變現價值係指在正常情況下之估計售價減除至完工尚需投入之估計成本及完成出售所需之估計成本後之餘額。存貨成本之計算係採加權平均法。

(六) 投資子公司

本公司採用權益法處理對子公司之投資。

子公司係指本公司具有控制之個體。

權益法下，投資原始依成本認列，取得日後帳面金額係隨本公司所享有之子公司損益及其他綜合損益份額與利潤分配而增減。此外，針對本公司可享有子公司其他權益之變動係按持股比例認列。

當本公司對子公司所有權權益之變動未導致喪失控制者，係作為權益交易處理。投資帳面金額與所支付或收取對價之公允價值間之差額，係直接認列為權益。

當本公司對子公司之損失份額等於或超過其在該子公司之權益（包括權益法下子公司之帳面金額及實質上屬於本公司對該子公司淨投資組成部分之其他長期權益）時，係繼續按持股比例認列損失。

取得成本超過本公司於取得日所享有子公司可辨認資產及負債淨公允價值份額之數額列為商譽，該商譽係包含於該投資之帳面金額且不得攤銷；本公司於取得日所享有子公司可辨認資產及負債淨公允價值份額超過取得成本之數額列為當期收益。

本公司評估減損時，係以財務報告整體考量現金產生單位並比較其可回收金額與帳面金額。嗣後若資產可回收金額增加時，將減損損失之迴轉認列為利益，惟資產於減損損失迴轉後之帳面金額，不得超過該項資產在未認列減損損失之情況下，減除應提列攤銷後之帳面金額。歸屬於商譽之減損損失不得於後續期間迴轉。

本公司與子公司之順流交易未實現損益於個體財務報告予以銷除。本公司與子公司之逆流及側流交易所產生之損益，僅在與本公司對子公司權益無關之範圍內，認列於個體財務報告。

(七) 不動產、廠房及設備

不動產、廠房及設備（包含融資租賃所持有之資產）係以成本認列，後續以成本減除累計折舊及累計減損損失後之金額衡量。

建造中之不動產、廠房及設備係以成本減除累計減損損失後之金額認列。成本包括專業服務費用及符合資本化條件之借款成本。該等資產於完工並達預期使用狀態時，分類至不動產、廠房及設備之適當類別並開始提列折舊。

不動產、廠房及設備於耐用年限內按直線基礎，對每一重大部分單獨提列折舊。若租賃期間較耐用年限短者，則於租賃期間內提列折舊。本公司至少於每一年度結束日對估計耐用年限、殘值及折舊方法進行檢視，並推延適用會計估計變動之影響。

不動產、廠房及設備除列時，淨處分價款與該資產帳面金額間之差額係認列於損益。

(八) 投資性不動產

投資性不動產係為賺取租金或資本增值或兩者兼具而持有之不動產。

自有之投資性不動產原始以成本（包括交易成本）衡量，後續以成本減除累計折舊及累計減損損失後之金額衡量。投資性不動產採直線基礎提列折舊。

投資性不動產除列時，淨處分價款與該資產帳面金額間之差額係認列於損益。

(九) 無形資產

1. 單獨取得

單獨取得之有限耐用年限無形資產原始以成本衡量，後續係以成本減除累計攤銷及累計減損損失後之金額衡量。無形資產於耐用年限內按直線基礎進行攤銷，本公司至少於每一年度結束日對估計耐用年限、殘值及攤銷方法進行檢視，並推延適

用會計估計變動之影響。非確定耐用年限無形資產係以成本減除累計減損損失列報。

2. 除 列

無形資產除列時，淨處分價款與該資產帳面金額間之差額係認列於當期損益。

(十) 不動產、廠房及設備、使用權資產及無形資產之減損

本公司於每一資產負債表日評估是否有任何跡象顯示不動產、廠房及設備、使用權資產及無形資產可能已減損。若有任一減損跡象存在，則估計該資產之可回收金額。倘無法估計個別資產之可回收金額，本公司估計該資產所屬現金產生單位之可回收金額。共用資產依合理一致基礎分攤至最小現金產生單位。

可回收金額為公允價值減出售成本與其使用價值之較高者。個別資產或現金產生單位之可回收金額若低於其帳面金額時，將該資產或現金產生單位之帳面金額調減至其可回收金額，減損損失係認列於損益。

當減損損失於後續迴轉時，該資產或現金產生單位之帳面金額調增至修訂後之可回收金額，惟增加後之帳面金額以不超過該資產或現金產生單位若未於以前年度認列減損損失時所決定之帳面金額（減除攤銷或折舊）。減損損失之迴轉係認列於損益。

(十一) 金融工具

金融資產與金融負債於本公司成為該工具合約條款之一方時認列於個體資產負債表。

原始認列金融資產與金融負債時，若金融資產或金融負債非屬透過損益按公允價值衡量者，係按公允價值加計直接可歸屬於取得或發行金融資產或金融負債之交易成本衡量。直接可歸屬於取得或發行透過損益按公允價值衡量之金融資產或金融負債之交易成本，則立即認列為損益。

1. 金融資產

金融資產之慣例交易係採交易日會計認列及除列。

(1) 衡量種類

本公司所持有之金融資產種類為透過損益按公允價值衡量之金融資產、按攤銷後成本衡量之金融資產與透過其他綜合損益按公允價值衡量之權益工具投資。

A. 透過損益按公允價值衡量之金融資產

透過損益按公允價值衡量之金融資產係強制透過損益按公允價值衡量之金融資產。強制透過損益按公允價值衡量之金融資產包括本公司未指定透過其他綜合損益按公允價值衡量之權益工具投資。

透過損益按公允價值衡量之金融資產係按公允價值衡量，其再衡量產生之利益或損失係認列於損益。公允價值之決定方式請參閱附註二七。

B. 按攤銷後成本衡量之金融資產

本公司投資金融資產若同時符合下列兩條件，則分類為按攤銷後成本衡量之金融資產：

- a. 係於某經營模式下持有，該模式之目的係持有金融資產以收取合約現金流量；及
- b. 合約條款產生特定日期之現金流量，該等現金流量完全為支付本金及流通在外本金金額之利息。

按攤銷後成本衡量之金融資產（包括現金及約當現金、應收票據、應收帳款、其他應收款與其他金融資產）於原始認列後，係以有效利息法決定之總帳面金額減除任何減損損失之攤銷後成本衡量，任何外幣兌換損益則認列於損益。

除下列兩種情況外，利息收入係以有效利率乘以金融資產總帳面金額計算：

- a. 購入或創始之信用減損金融資產，利息收入係以信用調整後有效利率乘以金融資產攤銷後成本計算。

b. 非屬購入或創始之信用減損，但後續變成信用減損之金融資產，應自信用減損後之次一報導期間起以有效利率乘以金融資產攤銷後成本計算利息收入。

約當現金包括自取得日起 3 個月內、高度流動性、可隨時轉換成定額現金且價值變動風險甚小之定期存款，係用於滿足短期現金承諾。

C. 透過其他綜合損益按公允價值衡量之權益工具投資

本公司於原始認列時，可作一不可撤銷之選擇，將非持有供交易且非企業合併收購者所認列或有對價之權益工具投資，指定透過其他綜合損益按公允價值衡量。

透過其他綜合損益按公允價值衡量之權益工具投資係按公允價值衡量，後續公允價值變動列報於其他綜合損益，並累計於其他權益中。於投資處分時，累積損益直接移轉至保留盈餘，並不重分類為損益。

透過其他綜合損益按公允價值衡量之權益工具投資之股利於本公司收款之權利確立時認列於損益中，除非該股利明顯代表部分投資成本之回收。

(2) 金融資產之減損

本公司於每一資產負債表日按預期信用損失評估按攤銷後成本衡量之金融資產（含應收帳款）及應收租賃款之減損損失。

應收帳款及應收租賃款均按存續期間預期信用損失認列備抵損失。其他金融資產係先評估自原始認列後信用風險是否顯著增加，若未顯著增加，則按 12 個月預期信用損失認列備抵損失，若已顯著增加，則按存續期間預期信用損失認列備抵損失。

預期信用損失係以發生違約之風險作為權重之加權平均信用損失。12 個月預期信用損失係代表金融工具於報導日後 12 個月內可能違約事項所產生之預期信用損失，存續

期間預期信用損失則代表金融工具於預期存續期間所有可能違約事項產生之預期信用損失。

所有金融資產之減損損失係藉由備抵帳戶調降其帳面金額。

(3) 金融資產之除列

本公司僅於對來自金融資產現金流量之合約權利失效，或已移轉金融資產且該資產所有權之幾乎所有風險及報酬已移轉予其他企業時，始將金融資產除列。

按攤銷後成本衡量之金融資產整體除列時，其帳面金額與所收取對價間之差額係認列於損益。於一透過其他綜合損益按公允價值衡量之債務工具投資整體除列時，其帳面金額與所收取對價加計已認列於其他綜合損益之認何累計利益或損失之總和間之差額係認列於損益。於一透過其他綜合損益按公允價值衡量之權益工具與投資整體除列時，累積損益直接移轉保留盈餘，並不重分類為損益。

2. 權益工具

本公司發行之債務及權益工具係依據合約協議之實質與金融負債及權益工具之定義分類為金融負債或權益。

本公司發行之權益工具係以取得之價款扣除直接發行成本後之金額認列。

再取回本公司本身之權益工具係於權益項下認列與減除。購買、出售、發行或註銷本公司本身之權益工具不認列於損益。

3. 金融負債

(1) 後續衡量

所有金融負債係以有效利息法按攤銷後成本衡量。

(2) 金融負債之除列

除列金融負債時，其帳面金額與所支付對價（包含任何所移轉之非現金資產或承擔之負債）間之差額認列為損益。

(十二) 收入認列

本公司於客戶合約辨認履約義務後，並於滿足各履約義務時認列收入。

商品銷貨收入

商品銷貨收入來自銷售營養食品及廚房料理食品等之銷售。由於商品於運抵客戶指定地點時或起運時，客戶對商品已有訂定價格與使用之權利且負有再銷售之主要責任，並承擔商品陳舊過時風險，本公司係於該時點認列收入及應收帳款。商品銷售之預收款項，於產品運抵前係認列為合約負債。

(十三) 租 賃

合併公司於合約成立日評估合約是否係屬（或包含）租賃。

本公司為承租人

除適用認列豁免之低價值標的資產租賃及短期租賃之租賃給付係按直線基礎於租賃期間內認列為費用，其他租賃皆於租賃開始日認列使用權資產及租賃負債。

使用權資產原始按成本包含租賃負債之原始衡量金額、租賃開始日前支付之租賃給付減除收取之租賃誘因、原始直接成本及復原標的資產之估計成本衡量，後續按成本減除累計折舊及累計減損損失後之金額衡量，並調整租賃負債之再衡量數。

使用權資產採直線基礎自租賃開始日起至耐用年限屆滿時或租賃期間屆滿時兩者之較早者提列折舊。

租賃負債原始按租賃給付包含固定給付、實質固定給付之現值衡量。若租賃隱含利率容易確定，租賃給付使用該利率折現。若該利率並非容易確定，則使用承租人增額借款利率。

後續，租賃負債採有效利息法按攤銷後成本基礎衡量，且利息本係於租賃期間分攤。若租賃期間導致未來租賃給付有變動，本公司再衡量租賃負債，並相對調整使用權資產，惟若使用權資產之帳面金額已減至零，則剩餘之再衡量金額認列於損益中。租賃負債係單獨表達於個體資產負債表。

(十四) 員工福利

1. 短期員工福利

短期員工福利相關負債係以換取員工服務而預期支付之非折現金額衡量。

2. 退職後福利

確定提撥退休計畫之退休金係於員工提供服務期間將應提撥之退休金數額認列為費用。

確定福利退休計畫之確定福利成本（含服務成本、淨利息及再衡量數）係採預計單位福利法精算。服務成本（含當期服務成本）及淨確定福利負債（資產）淨利息於發生時認列為員工福利費用。再衡量數（含精算損益、資產上限影響數之變動及扣除利息後之計畫資產報酬）於發生時認列於其他綜合損益並列入保留盈餘，後續期間不重分類至損益。

淨確定福利負債（資產）係確定福利退休計畫之提撥短絀（剩餘）。淨確定福利資產不得超過從該計畫退還提撥金或可減少未來提撥金之現值。

3. 離職福利

本公司於不再能撤銷離職福利之要約或認列相關重組成本時（孰早者）認列離職福利負債。

(十五) 所得稅

所得稅費用係當期所得稅及遞延所得稅之總和。

1. 當期所得稅

本公司依所得稅申報轄區所制定之法規決定當期所得，據以計算應付之所得稅。

依我國所得稅法規定計算之未分配盈餘加徵所得稅，係於股東會決議年度認列。

以前年度應付所得稅之調整，列入當期所得稅。

2. 遞延所得稅

遞延所得稅係依帳載資產及負債帳面金額與計算課稅所得之課稅基礎二者所產生之暫時性差異計算。

遞延所得稅負債一般係就所有應課稅暫時性差異予以認列，而遞延所得稅資產則於很有可能具有課稅所得以供可減除暫時性差異及研究發展支出所產生之所得稅抵減使用時認列。

遞延所得稅資產之帳面金額於每一資產負債表日予以重新檢視，並針對已不再很有可能具有足夠之課稅所得以供其回收所有或部分資產者，調減帳面金額。原未認列為遞延所得稅資產者，亦於每一資產負債表日予以重新檢視，並在未來很有可能產生課稅所得以供其回收所有或部分資產者，調增帳面金額。

遞延所得稅資產及負債係以預期負債清償或資產實現當期之稅率衡量，該稅率係以資產負債表日已立法或已實質性立法之稅率及稅法為基礎。遞延所得稅負債及資產之衡量係反映本公司於資產負債表日預期回收或清償其資產及負債帳面金額之方式所產生之租稅後果。

3. 本年度之當期及遞延所得稅

當期及遞延所得稅係認列於損益，惟與認列於其他綜合損益或直接計入權益之項目相關之當期及遞延所得稅係分別認列於其他綜合損益或直接計入權益。

五、重大會計判斷、估計及假設不確定性之主要來源

本公司於採用會計政策時，對於不易自其他來源取得相關資訊者，管理階層必須基於歷史經驗及其他攸關之因素作出相關之判斷、估計及假設。實際結果可能與估計有所不同。

本公司將新型冠狀病毒肺炎疫情造成之經濟影響納入重大會計估計之考量，管理階層將對估計與基本假設持續檢視。若估計之修正僅影響當期，則於修正當期認列；若會計估計之修正同時影響當期及未來期間，則於修正當期及未來期間認列。

退貨負債之估列

商品銷售收入原則上係於獲利過程完成時認列，其條件如附註四所述。相關退貨負債係依目前市場狀況及各項產品之歷史銷售經驗，以估計可能發生之產品退回金額，於產品出售當年度列為商品銷售收入之減項，且本公司管理階層定期檢視估計之合理性。

六、現金及約當現金

	109年12月31日	108年12月31日
庫存現金及週轉金	\$ 1,432	\$ 1,432
銀行支票及活期存款	168,318	223,408
約當現金（原始到期日在3個月 以內之投資）		
銀行定期存款	35,997	131,144
附買回債券	-	268,447
	<u>\$ 205,747</u>	<u>\$ 624,431</u>

銀行存款於資產負債表日之年利率區間如下：

	109年12月31日	108年12月31日
銀行存款	0.010%~2.500%	0.001%~3.220%
附買回債券	-	0.550%~0.560%

七、透過損益按公允價值衡量之金融工具

	109年12月31日	108年12月31日
<u>金融資產－流動</u>		
強制透過損益按公允價值衡量		
非衍生金融資產		
－ 基金受益憑證	\$ 1,089,781	\$ 556,393
－ 債券投資	29,032	-
	<u>\$ 1,118,813</u>	<u>\$ 556,393</u>
<u>金融資產－非流動</u>		
強制透過損益按公允價值衡量		
非衍生金融資產		
－ 未上市（櫃）股票	\$ 1,894	\$ 7,575

八、透過其他綜合損益按公允價值衡量之金融資產

	109年12月31日	108年12月31日
<u>流動</u>		
權益工具投資	\$ 20,671	\$ 21,825
<u>非流動</u>		
權益工具投資	\$ 77,341	\$ 81,342

透過其他綜合損益按公允價值衡量之權益工具投資

	<u>109年12月31日</u>	<u>108年12月31日</u>
<u>流 動</u>		
上市（櫃）股票		
遠東國際商業銀行股份 有限公司普通股	\$ 15,374	\$ 16,479
中華電信股份有限公司 普通股	<u>5,297</u>	<u>5,346</u>
	<u>\$ 20,671</u>	<u>\$ 21,825</u>
<u>非 流 動</u>		
上市（櫃）股票		
金穎生物科技股份有限 公司（金穎公司）普通股	\$ 62,423	\$ 65,640
未上市（櫃）股票		
大中票券金融股份有限 公司普通股	<u>14,918</u>	<u>15,702</u>
	<u>\$ 77,341</u>	<u>\$ 81,342</u>

本公司依中長期策略目的投資上述公司普通股，並預期透過長期投資獲利。本公司管理階層認為若將該等投資之短期公允價值波動列入損益，與前述長期投資規劃並不一致，因此選擇指定該等投資為透過其他綜合損益按公允價值衡量。

本公司於 109 及 108 年度分別認列股利收入 1,721 仟元及 2,787 仟元。

九、按攤銷後成本衡量之金融資產

	<u>109年12月31日</u>	<u>108年12月31日</u>
<u>流 動</u>		
原始到期日超過 3 個月之定期 存款	<u>\$ 1,092,961</u>	<u>\$ 1,610,195</u>

截至 109 年及 108 年 12 月 31 日止，原始到期日超過 3 個月之定期存款利率區間分別為年利率 0.40%~2.08%及 0.79%~2.85%。

十、應收票據、應收帳款及其他應收款

	109年12月31日	108年12月31日
<u>應收票據</u>		
因營業而發生	\$ <u>5</u>	\$ <u>-</u>
<u>應收帳款</u>		
按攤銷後成本衡量		
總帳面金額	\$ 1,981,590	\$ 2,150,179
減：備抵損失	(<u>1,116</u>)	(<u>1,333</u>)
	<u>\$ 1,980,474</u>	<u>\$ 2,148,846</u>
<u>其他應收款</u>		
應收利息	\$ 3,442	\$ 5,205
應收代付款	3,259	595
應收促銷補貼款	19,543	3,118
其 他	<u>8,176</u>	<u>6,605</u>
合 計	<u>\$ 34,420</u>	<u>\$ 15,523</u>

本公司對商品銷售之平均授信期間 30 至 90 天。為減輕信用風險，本公司設有專責信用風險管理部門負責授信額度之決定、授信核准及其他監控程序，以確保逾期應收款項之回收已採取適當行動。此外，本公司於資產負債表日逐一複核應收款項之可回收金額，以確保無法回收之應收款項已提列適當減損損失。

本公司採用 IFRS 9 之簡化作法按存續期間預期信用損失認列應收帳款之備抵損失。以客戶產業指標、GDP 成長率及失業率上述三指標為前瞻性因子評分，作為預期信用損失率。

若有證據顯示交易對方面臨嚴重財務困難且無法合理預期可回收金額，本公司會由信用風險管理部門依法持續催收款項，待款項收回時再予以沖銷該筆應收帳款。

本公司依準備矩陣衡量應收票據及應收帳款之備抵損失如下：

109 年 12 月 31 日

	未逾 期	逾 期 1 ~ 30 天	逾 期 31 ~ 90 天	逾 期 91 ~ 180 天	逾 期 超過 180 天	合 計
預期信用損失率	0.01%	6.72%	21.74%	51.11%	100.00%	
總帳面金額	\$ 1,979,787	\$ 506	\$ 322	\$ 315	\$ 665	\$ 1,981,595
備抵損失(存續期間預 期信用損失)	(<u>186</u>)	(<u>34</u>)	(<u>70</u>)	(<u>161</u>)	(<u>665</u>)	(<u>1,116</u>)
攤銷後成本	<u>\$ 1,979,601</u>	<u>\$ 472</u>	<u>\$ 252</u>	<u>\$ 154</u>	<u>\$ -</u>	<u>\$ 1,980,479</u>

108 年 12 月 31 日

	未逾	逾 1 ~ 30 天	逾 31 ~ 90 天	逾 91 ~ 180 天	逾 超過 180 天	合計
預期信用損失率	0.01%	7.37%	18.27%	47.71%	100.00%	
總帳面金額	\$ 2,147,040	\$ 692	\$ 1,390	\$ 524	\$ 533	\$ 2,150,179
備抵損失(存續期間預期信用損失)	(245)	(51)	(254)	(250)	(533)	(1,333)
攤銷後成本	<u>\$ 2,146,795</u>	<u>\$ 641</u>	<u>\$ 1,136</u>	<u>\$ 274</u>	<u>\$ -</u>	<u>\$ 2,148,846</u>

應收票據及應收帳款備抵損失之變動資訊如下：

	109年度	108年度
年初餘額	\$ 1,333	\$ 1,428
減：本年度迴轉減損損失	(217)	(95)
年底餘額	<u>\$ 1,116</u>	<u>\$ 1,333</u>

十一、存 貨

	109年12月31日	108年12月31日
商 品	\$ 481,002	\$ 463,267
製 成 品	724,984	829,612
在 製 品	145,137	136,206
原 料	451,762	458,387
包裝材料	31,445	39,299
	<u>\$ 1,834,330</u>	<u>\$ 1,926,771</u>

109 年度之銷貨成本包括存貨跌價回升利益 2,765 仟元及存貨報廢損失 6,123 仟元。108 年度之銷貨成本包括存貨跌價回升利益 9,406 仟元及存貨報廢損失 14,471 仟元。

十二、預付款項

	109年12月31日	108年12月31日
預付貨款	\$ 128,696	\$ 207,477
預付設備零件款	18,338	16,836
預付燃料油	2,352	3,344
預付保險費	482	619
預付廣告費	1,540	-
其 他	16,298	13,873
	<u>\$ 167,706</u>	<u>\$ 242,149</u>

十三、採用權益法之投資

投資子公司

	<u>109年12月31日</u>	<u>108年12月31日</u>
Accession Limited	\$ 3,623,593	\$ 3,381,908
Standard Investment (Cayman) Limited (Cayman Standard)	5,685,589	5,220,048
佳乳食品股份有限公司 (佳乳食品公司)	1,006,590	1,000,126
長徽股份有限公司 (長徽公司)	354,881	290,480
德泰科技股份有限公司 (德泰科技公司)	305,990	247,879
喝好水股份有限公司 (喝好水公司)	83,597	82,342
鴻翰國際貿易有限公司 (鴻翰公司)	8,958	8,781
上海樂奔拓健康科技有限公司 (上海樂奔拓公司)	90,190	108,378
Standard Foods, LLC.	<u>8,544</u>	<u>-</u>
	<u>\$ 11,167,932</u>	<u>\$ 10,339,942</u>

<u>子 公 司 名 稱</u>	<u>所 有 權 權 益 及 表 決 權 百 分 比</u>	
	<u>109年12月31日</u>	<u>108年12月31日</u>
Accession Limited	100.0%	100.0%
Cayman Standard	100.0%	100.0%
佳乳食品公司	100.0%	100.0%
長徽公司	100.0%	100.0%
德泰科技公司	52.0%	52.0%
喝好水公司	100.0%	100.0%
鴻翰公司	100.0%	100.0%
上海樂奔拓公司	51.0%	51.0%
Standard Foods, LLC. (註)	100.0%	-

註：本公司於109年6月投資美金300仟元設立。

本公司間接持有之投資子公司明細，請參閱附註三一。

十四、不動產、廠房及設備

	自有土地	建築物	機器設備	其他設備	未完工程及待驗設備	合計
<u>成 本</u>						
108年1月1日餘額	\$ 396,356	\$ 975,442	\$ 2,088,287	\$ 194,890	\$ 206,019	\$ 3,860,994
追溯適用IFRS 16之影響數	-	-	-	(6,460)	-	(6,460)
108年1月1日餘額(重編後)	396,356	975,442	2,088,287	188,430	206,019	3,854,534
增 添	-	-	-	-	159,044	159,044
處 分	-	(19,566)	(26,535)	(20,102)	-	(66,203)
重 分 類	-	71,475	205,189	19,130	(295,794)	-
108年12月31日餘額	<u>\$ 396,356</u>	<u>\$ 1,027,351</u>	<u>\$ 2,266,941</u>	<u>\$ 187,458</u>	<u>\$ 69,269</u>	<u>\$ 3,947,375</u>
<u>累計折舊及減損</u>						
108年1月1日餘額	\$ -	\$ 599,773	\$ 1,681,458	\$ 159,215	\$ -	\$ 2,440,446
追溯適用IFRS 16之影響數	-	-	-	(1,077)	-	(1,077)
108年1月1日餘額(重編後)	-	599,773	1,681,458	158,138	-	2,439,369
處 分	-	(18,370)	(25,607)	(19,008)	-	(62,985)
折舊費用	-	52,286	132,892	13,184	-	198,362
108年12月31日餘額	<u>\$ -</u>	<u>\$ 633,689</u>	<u>\$ 1,788,743</u>	<u>\$ 152,314</u>	<u>\$ -</u>	<u>\$ 2,574,746</u>
108年12月31日淨額	<u>\$ 396,356</u>	<u>\$ 393,662</u>	<u>\$ 478,198</u>	<u>\$ 35,144</u>	<u>\$ 69,269</u>	<u>\$ 1,372,629</u>
<u>成 本</u>						
109年1月1日餘額	\$ 396,356	\$ 1,027,351	\$ 2,266,941	\$ 187,458	\$ 69,269	\$ 3,947,375
增 添	-	-	-	-	185,413	185,413
處 分	-	(8,859)	(74,601)	(13,838)	-	(97,298)
重 分 類	2,940	44,932	78,562	10,624	(137,058)	-
109年12月31日餘額	<u>\$ 399,296</u>	<u>\$ 1,063,424</u>	<u>\$ 2,270,902</u>	<u>\$ 184,244</u>	<u>\$ 117,624</u>	<u>\$ 4,035,490</u>
<u>累計折舊及減損</u>						
109年1月1日餘額	\$ -	\$ 633,689	\$ 1,788,743	\$ 152,314	\$ -	\$ 2,574,746
處 分	-	(8,698)	(71,401)	(13,831)	-	(93,930)
折舊費用	-	55,685	132,742	13,360	-	201,787
109年12月31日餘額	<u>\$ -</u>	<u>\$ 680,676</u>	<u>\$ 1,850,084</u>	<u>\$ 151,843</u>	<u>\$ -</u>	<u>\$ 2,682,603</u>
109年12月31日淨額	<u>\$ 399,296</u>	<u>\$ 382,748</u>	<u>\$ 420,818</u>	<u>\$ 32,401</u>	<u>\$ 117,624</u>	<u>\$ 1,352,887</u>

本公司於 109 及 108 年度由於並無任何減損跡象，故本公司並未進行減損評估。

本公司之不動產、廠房及設備係以直線基礎按下列耐用年數計提折舊：

建築物	
主建物	40年
機電動力設備	8至15年
工程系統	7至39年
其他	3至14年
機器設備	
機器主體	2至20年
工程系統	7至20年
其他	3至15年
其他設備	2至15年

十五、租賃協議

(一) 使用權資產

	109年12月31日	108年12月31日
使用權資產帳面金額		
土地	\$ 2,898	\$ 3,615
建築物	56,602	75,984
辦公設備	445	390
運輸設備	3,229	4,306
	<u>\$ 63,174</u>	<u>\$ 84,295</u>
	109年度	108年度
使用權資產之增添	<u>\$ 3,073</u>	<u>\$ 8,565</u>
使用權資產之折舊費用		
土地	\$ 1,851	\$ 865
建築物	21,190	21,754
辦公設備	76	29
運輸設備	1,077	1,077
	<u>\$ 24,194</u>	<u>\$ 23,725</u>

(二) 租賃負債

	109年12月31日	108年12月31日
租賃負債帳面金額		
流動	<u>\$ 20,979</u>	<u>\$ 25,349</u>
非流動	<u>\$ 38,059</u>	<u>\$ 56,304</u>

租賃負債之折現率區間如下：

	109年12月31日	108年12月31日
土地	1.07%	1.07%
建築物	1.07%	1.07%
辦公設備	1.07%	1.07%
運輸設備	-	12.04%

(三) 重要承租活動及條款

本公司承租若干土地、建築物及運輸設備做為停車場、辦公室、辦公設備及公務車使用，租賃期間為1~6年。於租賃期間終止時，本公司對所租賃之土地及建築物並無優惠承購權，並約定未經出租人同意，本公司不得將租賃標的之全部或一部轉租或轉讓。

(四) 其他租賃資訊

	<u>109年度</u>	<u>108年度</u>
短期租賃費用	<u>\$ 23,730</u>	<u>\$ 15,707</u>
租賃之現金(流出)總額	<u>(\$ 50,362)</u>	<u>(\$ 43,159)</u>

本公司選擇對符合短期租賃之辦公設備、生財器具及經銷營運場所等租賃適用認列之豁免，不對該等租賃認列相關使用權資產及租賃負債。

十六、無形資產

	<u>電 腦 軟 體</u>
<u>成 本</u>	
108年1月1日餘額	\$ 202,819
單獨取得	<u>7,564</u>
108年12月31日餘額	<u>\$ 210,383</u>
<u>累計攤銷及減損</u>	
108年1月1日餘額	\$ 201,147
攤銷費用	<u>6,293</u>
108年12月31日餘額	<u>\$ 207,440</u>
108年12月31日淨額	<u>\$ 2,943</u>
<u>成 本</u>	
109年1月1日餘額	\$ 210,383
單獨取得	<u>13,541</u>
109年12月31日餘額	<u>\$ 223,924</u>
<u>累計攤銷及減損</u>	
109年1月1日餘額	\$ 207,440
攤銷費用	<u>2,824</u>
109年12月31日餘額	<u>\$ 210,264</u>
109年12月31日淨額	<u>\$ 13,660</u>

本公司於109及108年度由於並無任何減損跡象，故本公司並未進行減損評估。

上述有限耐用年限無形資產係以直線基礎按下列耐用年數計提攤銷費用：

電腦軟體	2至3年
------	------

十七、其他資產

	<u>109年12月31日</u>	<u>108年12月31日</u>
<u>流 動</u>		
公務預支款	\$ 24,177	\$ 15,348
待退回商品權利	<u>3,201</u>	<u>-</u>
	<u>\$ 27,378</u>	<u>\$ 15,348</u>
<u>非 流 動</u>		
存出保證金	\$ 16,159	\$ 17,482
其 他	<u>3,769</u>	<u>5,641</u>
	<u>\$ 19,928</u>	<u>\$ 23,123</u>

十八、應付票據及應付帳款

	<u>109年12月31日</u>	<u>108年12月31日</u>
<u>應付票據</u>		
因營業而發生	<u>\$ 289</u>	<u>\$ 577</u>
<u>應付帳款</u>		
因營業而發生	<u>\$ 827,945</u>	<u>\$ 876,262</u>

應付帳款之平均賒帳期間約為 30 至 90 天。本公司訂有財務風險管理政策，以確保所有應付款於預先約定之信用期限內償還。

十九、其他負債

	<u>109年12月31日</u>	<u>108年12月31日</u>
<u>流 動</u>		
其他應付款		
應付薪資及獎金	\$ 183,654	\$ 150,195
應付員工酬勞	49,921	52,013
應付董監事酬勞	21,965	25,073
應付佣金及獎勵金	432,133	413,234
應付廣告費	157,725	148,641
應付權利金	23,682	25,668
應付運費	5,993	6,456
應付設備款	54,891	62,297
應付勞健保費	15,773	15,568
應付環保回收費	10,343	10,394
其 他	<u>154,509</u>	<u>131,597</u>
	<u>\$ 1,110,589</u>	<u>\$ 1,041,136</u>

(接次頁)

(承前頁)

	<u>109年12月31日</u>	<u>108年12月31日</u>
其他負債		
退款負債	\$ 6,606	\$ 7,011
其他	<u>18,064</u>	<u>1,273</u>
	<u>\$ 24,670</u>	<u>\$ 8,284</u>
<u>非流動</u>		
其他負債		
存入保證金	<u>\$ 150</u>	<u>\$ 150</u>

依商業慣例，本公司接受銷售商品之退貨，考量過去累積之經驗，本公司以最可能金額估計退貨率，據以認列退貨負債（帳列其他流動負債）及相關待退回產品權利（帳列其他流動資產）。

二十、退職後福利計畫

(一) 確定提撥計畫

本公司所適用「勞工退休金條例」之退休金制度，係屬政府管理之確定提撥退休計畫，依員工每月薪資 6% 提撥退休金至勞工保險局之個人專戶。

(二) 確定福利計畫

本公司依我國「勞動基準法」辦理之退休金制度係屬政府管理之確定福利退休計畫。員工退休金之支付，係根據服務年資及核准退休日前 6 個月平均工資計算。本公司按員工每月提撥退休金，交由勞工退休準備金監督委員會以該委員會名義存入台灣銀行之專戶，年度終了前，若估算專戶餘額不足給付次一年度內預估達到退休條件之勞工，次年度 3 月底前將一次提撥其差額。該專戶係委託勞動部勞動基金運用局管理，本公司並無影響投資管理策略之權利。

列入個體資產負債表之確定福利計畫金額列示如下：

	<u>109年12月31日</u>	<u>108年12月31日</u>
確定福利義務現值	\$ 515,182	\$ 524,433
計畫資產公允價值	<u>(326,789)</u>	<u>(313,228)</u>
淨確定福利負債	<u>\$ 188,393</u>	<u>\$ 211,205</u>

淨確定福利負債（資產）變動如下：

	確 定 福 利 義 務 現 值	計 畫 資 產 公 允 價 值	淨 確 定 福 利 負 債
108年1月1日餘額	\$ 506,793	(\$ 315,597)	\$ 191,196
服務成本			
當期服務成本	4,061	-	4,061
利息費用（收入）	5,701	(3,690)	2,011
認列於損益	9,762	(3,690)	6,072
再衡量數			
計畫資產報酬（除包含於 淨利息之金額外）	-	(6,621)	(6,621)
精算損失—人口統計假設 變動	3,075	-	3,075
精算損失—財務假設變動	19,749	-	19,749
精算損失—經驗調整	3,797	-	3,797
認列於其他綜合損益	26,621	(6,621)	20,000
雇主提撥	-	(6,063)	(6,063)
福利支付	(18,743)	18,743	-
108年12月31日餘額	524,433	(313,228)	211,205
服務成本			
當期服務成本	4,178	-	4,178
利息費用（收入）	3,933	(2,372)	1,561
認列於損益	8,111	(2,372)	5,739
再衡量數			
計畫資產報酬（除包含於 淨利息之金額外）	-	(10,454)	(10,454)
精算損失—人口統計假設 變動	2,043	-	2,043
精算損失—財務假設變動	12,746	-	12,746
精算損失—經驗調整	16,240	-	16,240
認列於其他綜合損益	31,029	(10,454)	20,575
雇主提撥	-	(49,126)	(49,126)
福利支付	(48,391)	48,391	-
109年12月31日餘額	\$ 515,182	(\$ 326,789)	\$ 188,393

本公司因「勞動基準法」之退休金制度暴露於下列風險：

1. 投資風險：勞動部勞動基金運用局透過自行運用及委託經營方式，將勞工退休基金分別投資於國內（外）權益證券與債務證券及銀行存款等標的，惟本公司之計畫資產得分配金額係以不低於當地銀行2年定期存款利率計算而得之收益。

2. 利率風險：政府公債之利率下降將使確定福利義務現值增加，惟計畫資產之債務投資報酬亦會隨之增加，兩者對淨確定福利負債之影響具有部分抵銷之效果。
3. 薪資風險：確定福利義務現值之計算係參考計畫成員之未來薪資。因此計畫成員薪資之增加將使確定福利義務現值增加。

本公司之確定福利義務現值係由合格精算師進行精算，衡量日之重大假設如下：

	<u>109年12月31日</u>	<u>108年12月31日</u>
折現率	0.500%	0.750%
薪資預期增加率	3.000%	3.000%

若重大精算假設分別發生合理可能之變動，在所有其他假設維持不變之情況下，將使確定福利義務現值增加（減少）之金額如下：

	<u>109年12月31日</u>	<u>108年12月31日</u>
折現率		
增加 0.250%	(\$ 12,759)	(\$ 13,311)
減少 0.250%	<u>\$ 13,219</u>	<u>\$ 13,802</u>
薪資預期增加率		
增加 0.250%	<u>\$ 12,680</u>	<u>\$ 13,269</u>
減少 0.250%	(\$ 12,310)	(\$ 12,869)

由於精算假設可能彼此相關，僅單一假設變動之可能性不大，故上述敏感度分析可能無法反映確定福利義務現值實際變動情形。

	<u>109年12月31日</u>	<u>108年12月31日</u>
預期1年內提撥金額	<u>\$ 23,807</u>	<u>\$ 6,059</u>
確定福利義務平均到期期間	10.3年	10.6年

二一、權益

(一) 股本

1. 普通股

	<u>109年12月31日</u>	<u>108年12月31日</u>
額定股數（仟股）	<u>920,000</u>	<u>920,000</u>
額定股本	<u>\$ 9,200,000</u>	<u>\$ 9,200,000</u>
已發行且已收足股款之 股數（仟股）	<u>915,089</u>	<u>915,089</u>
已發行股本	<u>\$ 9,150,897</u>	<u>\$ 9,150,897</u>

2. 發行海外存託憑證

截至 109 年 12 月 31 日止，本公司計有普通股 34,542 股參與發行全球存託憑證 6,908.4 單位，每單位存託憑證代表 5 股普通股，該存託憑證已於盧森堡證券交易所之 Euro MTF Market 掛牌買賣，且存託憑證持有人得隨時要求兌回其所表彰之股票。

(二) 資本公積

	<u>109年12月31日</u>	<u>108年12月31日</u>
<u>得用以彌補虧損、發放現金或撥充股本(1)</u>		
實際取得或處分子公司股權		
價格與帳面價值差額	\$ 1	\$ 1
庫藏股票交易	126,925	109,251
<u>僅得用以彌補虧損</u>		
認列對子公司所有權權益		
變動數(2)	<u>466</u>	<u>466</u>
	<u>\$ 127,392</u>	<u>\$ 109,718</u>

1. 此類資本公積得用以彌補虧損，亦得於公司無虧損時，用以發放現金或撥充股本，惟撥充股本時每年以實收股本之一定比率為限。
2. 此類資本公積係本公司未實際取得或處分子公司股權時，因子公司權益變動認列之權益交易影響數或本公司採權益法認列子公司資本公積之調整數。

(三) 保留盈餘及股利政策

依本公司章程之盈餘分派政策規定，年度決算如有盈餘，應先提繳稅款、彌補累積虧損，並提撥 10% 為法定盈餘公積及依法令所需提列之特別盈餘公積或迴轉特別盈餘公積後，再就其餘額併同累積未分配盈餘提撥 30% 至 100% 做為股東股利，其中現金股利為可分配股利之 30% 至 100%，惟若有重大投資計劃且無法取得其他資金支應者，得將現金股利發放比例降為可分配股利之 5% 至 20%，上開盈餘分配議案由董事會擬具，提請股東會決議分派股東股利。本公司章程規定之員工及董事酬勞分派政策，參閱附註二三之(八)員工酬勞及董監事酬勞。

法定盈餘公積應提撥至其餘額達公司實收股本總額時為止。法定盈餘公積得用以彌補虧損。公司無虧損時，法定盈餘公積超過實收股本總額 25% 之部分除得撥充股本外，尚得以現金分配。

本公司依金管證發字第 1010012865 號函、金管證發字第 1010047490 號函及「採用國際財務報導準則 (IFRSs) 後，提列特別盈餘公積之適用疑義問答」等規定提列及迴轉特別盈餘公積。

本公司於 109 年 6 月 16 日及 108 年 6 月 13 日舉行股東常會，分別決議通過 108 及 107 年度盈餘分配案如下：

	108年度	107年度
法定盈餘公積	<u>\$ 341,610</u>	<u>\$ 294,909</u>
特別盈餘公積	<u>\$ 246,549</u>	<u>\$ 70,519</u>
現金股利	<u>\$ 2,424,987</u>	<u>\$ 2,287,724</u>
每股現金股利 (元)	\$ 2.65	\$ 2.5

本公司 110 年 3 月 22 日董事會擬議 109 年度盈餘分配案如下：

	109年度
法定盈餘公積	<u>\$ 319,167</u>
現金股利	<u>\$ 2,287,724</u>
每股現金股利 (元)	\$ 2.5

有關 109 年度之盈餘分配案尚待預計於 110 年 6 月 11 日召開股東常會決議。

(四) 特別盈餘公積

	109年度	108年度
年初餘額	<u>\$ 330,945</u>	<u>\$ 260,426</u>
提列特別盈餘公積		
其他權益項目減項提列數	<u>246,549</u>	<u>70,519</u>
年底餘額	<u>\$ 577,494</u>	<u>\$ 330,945</u>

於分派盈餘時，應就報導期間結束日帳列其他股東權益減項淨額提列特別盈餘公積。嗣後其他股東權益減項餘額有迴轉時，得就迴轉部分分派盈餘。

(五) 其他權益項目

1. 國外營運機構財務報表換算之兌換差額

	<u>109年度</u>	<u>108年度</u>
年初餘額	(\$ 693,038)	(\$ 412,869)
當年度產生		
國外營運機構財務報 表換算之兌換差額	<u>120,832</u>	(<u>280,169</u>)
本年度其他綜合損益	<u>120,832</u>	(<u>280,169</u>)
年底餘額	(\$ 572,206)	(\$ 693,038)

2. 透過其他綜合損益按公允價值衡量之金融資產未實現評價損益

	<u>109年度</u>	<u>108年度</u>
年初餘額	\$ 115,544	\$ 81,924
當年度產生		
未實現損益		
權益工具	<u>101,170</u>	<u>33,620</u>
本年度其他綜合損益	<u>101,170</u>	<u>33,620</u>
年底餘額	<u>\$ 216,714</u>	<u>\$ 115,544</u>

(六) 庫藏股票

收 回 原 因	子 公 司 持 有 母 公 司 股 票 (仟 股)
109年1月1日及12月31日股數	<u>6,669</u>
108年1月1日及12月31日股數	<u>6,669</u>

為維護本公司信用及股東權益之目的，子公司於資產負債表日持有本公司股票，相關資訊如下：

子 公 司 名 稱	持 有 股 數 (仟 股)	帳 面 金 額	市 價
<u>109年12月31日</u>			
長徽公司	6,669	\$ <u>21,182</u>	\$ <u>408,839</u>
<u>108年12月31日</u>			
長徽公司	6,669	\$ <u>21,182</u>	\$ <u>464,195</u>

子公司持有本公司股票視同庫藏股票處理，除不得參與本公司之現金增資及無表決權外，其餘與一般股東權利相同。

二二、收 入

	<u>109年度</u>	<u>108年度</u>
客戶合約收入		
商品銷售收入	<u>\$ 13,184,535</u>	<u>\$ 13,139,944</u>

(一) 合約餘額

	<u>109年12月31日</u>	<u>108年12月31日</u>	<u>108年1月1日</u>
應收票據 (附註十)	<u>\$ 5</u>	<u>\$ -</u>	<u>\$ 567</u>
應收帳款 (附註十)	<u>\$ 1,980,474</u>	<u>\$ 2,148,846</u>	<u>\$ 1,984,166</u>
應收帳款－關係人 (附註十)	<u>\$ 136,585</u>	<u>\$ 141,484</u>	<u>\$ 174,492</u>
合約負債－流動			
商品銷貨	<u>\$ 21,440</u>	<u>\$ 15,035</u>	<u>\$ 7,995</u>

(二) 客戶合約收入之細分

109 年度

	<u>應 報 導 產 品</u>			<u>總 計</u>
	<u>營養食品類</u>	<u>廚 房 料 理 食 品 類</u>	<u>其 他</u>	
<u>商品之類型</u>				
商品銷貨收入	<u>\$ 10,824,568</u>	<u>\$ 1,998,655</u>	<u>\$ 361,312</u>	<u>\$ 13,184,535</u>

108 年度

	<u>應 報 導 產 品</u>			<u>總 計</u>
	<u>營養食品類</u>	<u>廚 房 料 理 食 品 類</u>	<u>其 他</u>	
<u>商品之類型</u>				
商品銷貨收入	<u>\$ 10,869,880</u>	<u>\$ 1,926,228</u>	<u>\$ 343,836</u>	<u>\$ 13,139,944</u>

二三、淨利

淨利係包含以下項目：

(一) 利息收入

	109年度	108年度
利息收入		
銀行存款	\$ 2,850	\$ 8,512
按攤銷後成本衡量之 金融資產	13,886	13,871
附買回債券	361	384
關係人借款	4,812	-
其他	65	56
	<u>\$ 21,974</u>	<u>\$ 22,823</u>

(二) 其他收入

	109年度	108年度
權利金收入	\$ 9,577	\$ 9,146
股利收入	1,721	2,787
	<u>\$ 11,298</u>	<u>\$ 11,933</u>

(三) 其他利益及損失

	109年度	108年度
金融資產及金融負債 強制透過損益按公允價 值衡量之金融資產淨 利益	\$ 3,063	\$ 4,098
淨外幣兌換損益	37,129	(13,139)
處分不動產、廠房及設備淨損	(951)	(2,087)
政府補助收入	98	-
其他	11,059	14,596
	<u>\$ 50,398</u>	<u>\$ 3,468</u>

(四) 財務成本

	109年度	108年度
銀行借款利息	\$ 140	\$ -
租賃負債之利息	944	1,339
	<u>\$ 1,084</u>	<u>\$ 1,339</u>

(五) 減損損失 (迴轉利益)

	109年度	108年度
應收帳款	(\$ 217)	(\$ 95)
存貨 (包含於營業成本)	(<u>2,765</u>)	(<u>9,406</u>)
	<u>(\$ 2,982)</u>	<u>(\$ 9,501)</u>

(六) 折舊及攤銷

	109年度	108年度
折舊費用依功能別彙總		
營業成本	\$ 173,659	\$ 170,081
營業費用	<u>52,322</u>	<u>52,006</u>
	<u>\$ 225,981</u>	<u>\$ 222,087</u>
攤銷費用依功能別彙總		
營業成本	\$ 4,127	\$ 4,309
營業費用	<u>3,978</u>	<u>7,689</u>
	<u>\$ 8,105</u>	<u>\$ 11,998</u>

(七) 員工福利費用

	109年度	108年度
退職後福利		
確定提撥計畫	\$ 34,577	\$ 32,606
確定福利計畫 (附註二十)	<u>5,739</u>	<u>6,072</u>
	40,316	38,678
其他員工福利	<u>1,148,500</u>	<u>1,069,158</u>
員工福利費用合計	<u>\$ 1,188,816</u>	<u>\$ 1,107,836</u>
依功能別彙總		
營業成本	\$ 523,231	\$ 494,361
營業費用	<u>665,585</u>	<u>613,475</u>
	<u>\$ 1,188,816</u>	<u>\$ 1,107,836</u>

(八) 員工酬勞及董監事酬勞

本公司係以當年度扣除分派員工及董監酬勞前之稅前利益分別以不低於 0.5% 及不高於 0.75% 提撥員工酬勞及董監事酬勞。109 及 108 年度員工酬勞及董監事酬勞分別於 110 年 3 月 22 日及 109 年 3 月 18 日經董事會決議如下：

估列比例

	109年度	108年度
員工酬勞	1.25%	1.22%
董監事酬勞	0.55%	0.59%

金 額

	109年度		108年度	
	現	金	現	金
員工酬勞	\$ 49,921		\$ 52,013	
董監事酬勞	21,965		25,073	

年度個體財務報告通過發布日後若金額仍有變動，則依會計估計變動處理，於次一年度調整入帳。

108 及 107 年度員工酬勞及董監事酬勞之實際配發金額與 108 及 107 年度個體財務報告之認列金額並無差異。

有關本公司董事會決議之員工酬勞及董監事酬勞資訊，請至台灣證券交易所「公開資訊觀測站」查詢。

(九) 外幣兌換損益

	109年度	108年度
外幣兌換利益總額	\$ 85,396	\$ 33,162
外幣兌換損失總額	(48,267)	(46,301)
淨益(損)	<u>\$ 37,129</u>	<u>(\$ 13,139)</u>

二四、所得稅

(一) 認列於損益之所得稅

所得稅費用之主要組成項目如下：

	109年度	108年度
當期所得稅		
本年度產生者	\$ 588,864	\$ 614,633
未分配盈餘加徵	18,783	12,941
以前年度之調整	(11,340)	(2,299)
	596,307	625,275
遞延所得稅		
本年度產生者	<u>112,259</u>	<u>142,714</u>
認列於損益之所得稅費用	<u>\$ 708,566</u>	<u>\$ 767,989</u>

會計所得與所得稅費用之調節如下：

	<u>109年度</u>	<u>108年度</u>
稅前淨利	<u>\$ 3,921,367</u>	<u>\$ 4,184,086</u>
稅前淨利按法定稅率計算之 所得稅費用	\$ 784,273	\$ 836,817
稅上不可減除之費損	18,089	16,626
免稅所得	(101,239)	(96,096)
未分配盈餘加徵	18,783	12,941
以前年度之當期所得稅費用 於本年度之調整	(<u>11,340</u>)	(<u>2,299</u>)
認列於損益之所得稅費用	<u>\$ 708,566</u>	<u>\$ 767,989</u>

(二) 認列於其他綜合損益之所得稅

	<u>109年度</u>	<u>108年度</u>
<u>遞延所得稅</u>		
當年度產生者		
— 國外營運機構換算	\$ 30,209	(\$ 70,043)
— 確定福利計畫之再衡 量數	(4,115)	(4,335)
— 透過其他綜合損益按 公允價值衡量之金融 資產未實現損益	<u>20</u>	(<u>3</u>)
認列於其他綜合損益之所得 稅費用 (利益)	<u>\$ 26,114</u>	(<u>\$ 74,381</u>)

(三) 本期所得稅負債

	<u>109年12月31日</u>	<u>108年12月31日</u>
本期所得稅負債 應付所得稅	<u>\$ 299,812</u>	<u>\$ 391,748</u>

(四) 遞延所得稅資產與負債

遞延所得稅資產及負債之變動如下：

109 年度

	年 初 餘 額	認 列 於 損 益	認 列 於 其 他 綜 合 損 益	年 底 餘 額
<u>遞 延 所 得 稅 資 產</u>				
暫時性差異				
採用權益法之投資	\$ 82,086	(\$ 32,205)	\$ -	\$ 49,881
國外營運機構兌換差額	173,259	-	(30,209)	143,050
確定福利計畫	64,530	184	4,115	68,829
遞延銷貨退回及折讓	2,171	1,745	-	3,916
備抵存貨跌價損失	2,177	(553)	-	1,624
透過其他綜合損益按公 允價值衡量之金融資 產	43,889	-	(20)	43,869
其 他	10,020	110	-	10,130
	<u>\$ 378,132</u>	<u>(\$ 30,719)</u>	<u>(\$ 26,114)</u>	<u>\$ 321,299</u>
<u>遞 延 所 得 稅 負 債</u>				
暫時性差異				
國外投資收益	\$ 232,185	\$ 75,435	\$ -	\$ 307,620
土地增值稅準備	33,685	-	-	33,685
其 他	-	6,105	-	6,105
	<u>\$ 265,870</u>	<u>\$ 81,540</u>	<u>\$ -</u>	<u>\$ 347,410</u>

108 年度

	年 初 餘 額	認 列 於 損 益	認 列 於 其 他 綜 合 損 益	年 底 餘 額
<u>遞 延 所 得 稅 資 產</u>				
暫時性差異				
採用權益法之投資	\$ 91,100	(\$ 9,014)	\$ -	\$ 82,086
國外營運機構兌換差額	103,216	-	70,043	173,259
確定福利計畫	60,478	1	4,051	64,530
遞延銷貨退回及折讓	2,176	(5)	-	2,171
備抵存貨跌價損失	4,058	(1,881)	-	2,177
透過其他綜合損益按公 允價值衡量之金融資 產	43,886	-	3	43,889
其 他	10,110	(90)	-	10,020
	<u>\$ 315,024</u>	<u>(\$ 10,989)</u>	<u>\$ 74,097</u>	<u>\$ 378,132</u>
<u>遞 延 所 得 稅 負 債</u>				
暫時性差異				
國外投資收益	\$ 100,460	\$ 131,725	\$ -	\$ 232,185
土地增值稅準備	33,685	-	-	33,685
其 他	284	-	(284)	-
	<u>\$ 134,429</u>	<u>\$ 131,725</u>	<u>(\$ 284)</u>	<u>\$ 265,870</u>

(五) 所得稅核定情形

本公司截至 107 年度止之所得稅申報案件，業經稅捐稽徵機關核定。

二五、每股盈餘

	<u>109年度</u>	<u>108年度</u>
基本每股盈餘	\$ 3.54	\$ 3.76
稀釋每股盈餘	\$ 3.53	\$ 3.76

用以計算每股盈餘之盈餘及普通股加權平均股數如下：

本年度淨利

	<u>109年度</u>	<u>108年度</u>
用以計算基本及稀釋每股盈餘之淨利	<u>\$ 3,212,801</u>	<u>\$ 3,416,097</u>

股 數

單位：仟股

	<u>109年度</u>	<u>108年度</u>
用以計算基本每股盈餘之普通股加權平均股數	908,420	908,420
具稀釋作用潛在普通股之影響： 員工酬勞	<u>1,070</u>	<u>709</u>
用以計算稀釋每股盈餘之普通股加權平均股數	<u>909,490</u>	<u>909,129</u>

若本公司得選擇以股票或現金發放員工酬勞，則計算稀釋每股盈餘時，假設員工酬勞將採發放股票方式，並於該潛在普通股具有稀釋作用時計入加權平均流通在外股數，以計算稀釋每股盈餘。於次年度決議員工酬勞發放股數前計算稀釋每股盈餘時，亦繼續考量該等潛在普通股之稀釋作用。

二六、資本風險管理

本公司之資本管理係以確保具有必要之財務資源及營運計畫，以支應未來 12 個月所需之營運資金、資本支出、研究發展費用、債務償還及股利支出等需求。本公司進行資本管理以確保集團內各企業能夠

於繼續經營之前提下，藉由將債務及權益餘額最適化，以使股東報酬極大化。

二七、金融工具

(一) 公允價值資訊－以重複性基礎按公允價值衡量之金融工具

1. 公允價值層級

109年12月31日

	第 1 等 級	第 2 等 級	第 3 等 級	合 計
<u>透過損益按公允價值</u>				
<u> 衡量之金融資產</u>				
未上市(櫃)股票	\$ -	\$ -	\$ 1,894	\$ 1,894
基金受益憑證	1,089,781	-	-	1,089,781
債券投資	-	29,032	-	29,032
合 計	<u>\$ 1,089,781</u>	<u>\$ 29,032</u>	<u>\$ 1,894</u>	<u>\$ 1,120,707</u>
<u>透過其他綜合損益按</u>				
<u> 公允價值衡量之金融</u>				
<u> 資產</u>				
權益工具投資				
一上市(櫃)股票	\$ 83,094	\$ -	\$ -	\$ 83,094
一未上市(櫃)股票	-	-	14,918	14,918
合 計	<u>\$ 83,094</u>	<u>\$ -</u>	<u>\$ 14,918</u>	<u>\$ 98,012</u>

108年12月31日

	第 1 等 級	第 2 等 級	第 3 等 級	合 計
<u>透過損益按公允價值</u>				
<u> 衡量之金融資產</u>				
未上市(櫃)股票	\$ -	\$ -	\$ 7,575	\$ 7,575
基金受益憑證	556,393	-	-	556,393
合 計	<u>\$ 556,393</u>	<u>\$ -</u>	<u>\$ 7,575</u>	<u>\$ 563,968</u>
<u>透過其他綜合損益按</u>				
<u> 公允價值衡量之金融</u>				
<u> 資產</u>				
權益工具投資				
一上市(櫃)股票	\$ 87,465	\$ -	\$ -	\$ 87,465
一未上市(櫃)股票	-	-	15,702	15,702
合 計	<u>\$ 87,465</u>	<u>\$ -</u>	<u>\$ 15,702</u>	<u>\$ 103,167</u>

109及108年度無第1等級與第2等級公允價值衡量間移轉之情形。

2. 金融工具以第 3 等級公允價值衡量之調節

109 年度

金 融 資 產	透 過 損 益	透 過 其 他 綜 合	合 計
	按 公 允 價 值 衡 量	損 益 按 公 允 價 值 衡 量 之 金 融 資 產	
	權 益 工 具	權 益 工 具	
年初餘額	\$ 7,575	\$ 15,702	\$ 23,277
認列於損益 (其他利益及損失)	(1,343)	-	(1,343)
認列於其他綜合損益 (透過其他綜合損益按公允價值衡量之金融資產未實現損益)	-	(784)	(784)
處分/結清	(4,338)	-	(4,338)
年底餘額	<u>\$ 1,894</u>	<u>\$ 14,918</u>	<u>\$ 16,812</u>
當年度未實現損益	<u>\$ 1,062</u>		<u>\$ 1,062</u>

108 年度

金 融 資 產	透 過 損 益	透 過 其 他 綜 合	合 計
	按 公 允 價 值 衡 量	損 益 按 公 允 價 值 衡 量 之 金 融 資 產	
	權 益 工 具	權 益 工 具	
年初餘額	\$ 7,315	\$ 12,805	\$ 20,120
認列於損益 (其他利益及損失)	260	-	260
認列於其他綜合損益 (透過其他綜合損益按公允價值衡量之金融資產未實現損益)	-	2,897	2,897
年底餘額	<u>\$ 7,575</u>	<u>\$ 15,702</u>	<u>\$ 23,277</u>
當年度未實現損益	<u>\$ 260</u>		<u>\$ 260</u>

3. 第 2 等級公允價值衡量之評價技術及輸入值

金 融 工 具 類 別	評 價 技 術 及 輸 入 值
債券投資	現金流量折現法：按反映債券發行人期末現時借款利率之折現率進行折現。

4. 第 3 等級公允價值衡量之評價技術及輸入值

國內未上市（櫃）公司股票，主要係市場法及資產法估計公允價值。

市場法主要係參考被投資標的之類似標的之市場交易價格及市場狀況等評估其公允價值。

資產法主要係參考被投資標的之淨資產價值以評估其公允價值。

(二) 金融工具之種類

	<u>109年12月31日</u>	<u>108年12月31日</u>
<u>金融資產</u>		
透過損益按公允價值衡量		
強制透過損益按公允價值衡量	\$ 1,120,707	\$ 563,968
按攤銷後成本衡量之金融資產（註 1）	4,413,896	4,561,203
透過其他綜合損益按公允價值衡量之金融資產		
權益工具投資	98,012	103,167
<u>金融負債</u>		
按攤銷後成本衡量（註 2）	903,801	965,427

註 1：餘額係包含現金及約當現金、應收票據、應收帳款、應收帳款－關係人、其他應收款、其他應收款－關係人及存出保證金等按攤銷後成本衡量之金融資產。

註 2：餘額係包含應付票據、應付帳款、應付帳款－關係人、應付設備款及存入保證金等按攤銷後成本衡量之金融負債。

(三) 財務風險管理目的與政策

本公司主要金融工具包括現金及約當現金、權益及債務工具投資、基金受益憑證、應收帳款及應付帳款。本公司之財務管理部門係為各業務單位提供服務，統籌協調進入金融市場操作，藉由依照風險程度與廣度分析暴險予以監督及管理本公司營運有關之財務風險。該等風險包括市場風險（包含匯率風險、利率風險及其他價格風險）、信用風險及流動性風險。

1. 市場風險

本公司之營運活動使本公司承擔之主要財務風險為外幣匯率變動風險（參閱下述(1)）以及利率變動風險（參閱下述(2)）。

(1) 匯率風險

本公司持有非功能性貨幣計價之貨幣性資產與貨幣性負債，因而產生匯率風險。本公司隨時注意市場匯率之變動，並調整匯率政策以管理匯率風險。

本公司於資產負債表日非功能性貨幣計價之貨幣性資產與貨幣性負債帳面金額，請參閱附註三十。

敏感度分析

本公司主要受到人民幣、美元、歐元、澳幣、瑞士法郎及新幣匯率波動之影響。

下表詳細說明當新台幣（功能性貨幣）對各攸關外幣之匯率增加及減少 3% 時，本公司之敏感度分析。3% 係為本公司內部向主要管理階層報告匯率風險時所使用之敏感度比率，亦代表管理階層對外幣匯率之合理可能變動範圍之評估。敏感度分析僅包括流通在外之外幣貨幣性項目，並將其年底之換算以匯率變動 3% 予以調整。下表之金額係表示當新台幣相對於各相關外幣貶值 3% 時，將使稅前淨利增加（減少）之金額；當新台幣相對於各相關外幣升值 3% 時，其對稅前淨利之影響將為同金額之負數。

	人 民 幣 之 影 響		美 元 之 影 響	
	109年度	108年度	109年度	108年度
損 益	\$ 26,980 (i)	\$ 1,161 (i)	\$ 5,874 (ii)	\$ 15,200 (ii)
	歐 元 之 影 響		澳 幣 之 影 響	
	109年度	108年度	109年度	108年度
損 益	\$ - (iii)	\$ 2,349 (iii)	\$ 775 (iv)	\$ 817 (iv)
	瑞 士 法 郎 之 影 響		新 幣 之 影 響	
	109年度	108年度	109年度	108年度
損 益	\$ 1,405 (v)	\$ 1,244 (v)	\$ - (vi)	\$ (348) (vi)

- (i) 主要源自於本公司於資產負債表日尚流通在外且未進行現金流量避險之人民幣計價銀行存款及應收款項。
 - (ii) 主要源自於本公司於資產負債表日尚流通在外且未進行現金流量避險之美元計價銀行存款、應收款項及應付款項。
 - (iii) 主要源自於本公司於資產負債表日尚流通在外且未進行現金流量避險之歐元計價銀行存款。
 - (iv) 主要源自於本公司於資產負債表日尚流通在外且未進行現金流量避險之澳幣計價銀行存款。
 - (v) 主要源自於本公司於資產負債表日尚流通在外且未進行現金流量避險之瑞士法郎計價銀行存款及應收款項。
 - (vi) 主要源自於本公司於資產負債表日尚流通在外且未進行現金流量避險之新幣計價應付款項。
- (2) 利率風險

本公司於資產負債表日受利率暴險之金融資產帳面金額如下：

	109年12月31日	108年12月31日
具公允價值利率風險		
— 金融資產	\$ 434,758	\$ 987,086
— 金融負債	59,038	81,653
具現金流量利率風險		
— 金融資產	694,200	1,022,700

敏感度分析

下列敏感度分析係依非衍生工具於資產負債表日之利率暴險而決定。對於浮動利率資產，其分析方式係假設資產負債表日流通在外之資產金額於報導期間皆流通在外。本公司內部向主要管理階層報告利率時所使用之變動率為利率增加或減少 1%，此亦代表管理階層對利率之合理可能變動範圍之評估。

若利率增加／減少 1%，在所有其他變數維持不變之情況下，本公司 109 及 108 年度之稅前淨利將分別增加／減少 6,942 仟元及 10,227 仟元。

(3) 其他價格風險

本公司因上市櫃權益證券及基金受益憑證之投資而產生價格暴險。本公司指派特定人員監督前述投資之價格風險並評估相關因應方案。

敏感度分析

下列敏感度分析係依資產負債表日之價格暴險進行。

若價格上漲／下跌 1%，109 及 108 年度稅前損益將因透過損益按公允價值衡量金融資產之公允價值上升／下跌而分別增加／減少 11,207 仟元及 5,640 仟元；109 及 108 年度稅前其他綜合損益將因透過其他綜合損益按公允價值衡量金融資產之公允價值上升／下跌而分別增加／減少 980 仟元及 1,032 仟元。

2. 信用風險

信用風險係指交易對方拖欠合約義務而造成本公司財務損失之風險。截至資產負債表日，本公司可能因交易對方未履行義務及本公司提供財務保證造成財物損失之最大信用風險暴險（不考慮擔保品或其他信用增強工具，且不可撤銷之最大暴險金額）主要係來自於：

- (1) 個體資產負債表所認列之金融資產帳面金額。
- (2) 本公司提供財務保證所產生之或有負債金額。

為減輕信用風險，本公司設有專責信用風險管理部門負責授信額度之決定、授信核准及其他監控程序，以確保逾期應收款項之回收已採取適當行動。此外，本公司於資產負債表日逐一複核應收款項之可回收金額，以確保無法回收之應收款項已提列適當減損損失。

本公司之信用風險主要集中於前四大客戶，截至 109 年及 108 年 12 月 31 日止，應收帳款來自前述客戶之比率分別為 79% 及 79%。

本公司之個體資產負債表所認列之金融資產及本公司所持有作為擔保之擔保品及其他信用增強之對信用風險最大暴險金額有關之財務影響相關資訊如下：

109 年 12 月 31 日

適用 IFRS 9 減損 規定且已信用 減損之金融工具	帳面金額	信用風險 擔保品	最大暴險 其他信用增強	減少金額 合計
應收款	\$ 1,980,479	\$ 19,298	\$ 2,632	\$ 21,930

108 年 12 月 31 日

適用 IFRS 9 減損 規定且已信用 減損之金融工具	帳面金額	信用風險 擔保品	最大暴險 其他信用增強	減少金額 合計
應收款	\$ 2,148,846	\$ 35,703	\$ 391	\$ 36,094

3. 流動性風險

本公司係透過管理及維持足夠部位之現金及約當現金以支應本公司營運並減輕現金流量波動之影響。本公司管理階層監督銀行融資額度使用狀況並確保借款合同條款之遵循。

銀行借款對本公司而言係為一項重要流動性來源。截至 109 年及 108 年 12 月 31 日止，本公司未動用之融資額度分別為 2,032,062 仟元及 2,033,591 仟元。

非衍生金融負債之流動性及利率風險表

非衍生金融負債剩餘合約到期分析係依本公司最早可能被要求還款之日期，按金融負債未折現現金流量（包含本金及估計利息）編製。因此，本公司可被要求立即還款之銀行借款，係列於下表最早之期間內，不考慮銀行立即執行該權利之機率；其他非衍生金融負債到期分析係依照約定之還款日編製。

以浮動利率支付之利息現金流量，其未折現之利息金額係依據資產負債表日殖利率曲線推導而得。

109 年 12 月 31 日

	要求即付或 短於1個月	1 ~ 3 個月	3個月~1年	1 ~ 5 年
無附息負債	\$ 282,526	\$ 579,957	\$ 41,168	\$ 150
租賃負債	18,720	601	2,076	38,272
合約負債	<u>7,147</u>	<u>14,293</u>	<u>-</u>	<u>-</u>
	<u>\$ 308,393</u>	<u>\$ 594,851</u>	<u>\$ 43,244</u>	<u>\$ 38,422</u>

108 年 12 月 31 日

	要求即付或 短於1個月	1 ~ 3 個月	3個月~1年	1 ~ 5 年
無附息負債	\$ 304,351	\$ 614,203	\$ 46,723	\$ 150
租賃負債	19,334	870	6,086	56,904
合約負債	<u>5,012</u>	<u>10,023</u>	<u>-</u>	<u>-</u>
	<u>\$ 328,697</u>	<u>\$ 625,096</u>	<u>\$ 52,809</u>	<u>\$ 57,054</u>

上述非衍生金融負債之浮動利率工具金額，將因浮動利率與資產負債表日所估計之利率不同而改變。

二八、關係人交易

除已於其他附註揭露外，本公司與關係人間之交易如下。

(一) 關係人名稱及其關係

關 係 人 名 稱	與本公司之關係
佳乳食品公司	子 公 司
喝好水公司	子 公 司
Accession Limited	子 公 司
Dermalab S.A. (Dermalab)	子 公 司
佳格食品(中國)有限公司(中國佳格食品公司)	子 公 司
佳格食品(廈門)有限公司(廈門佳格公司)	子 公 司
金穎生物科技股份有限公司(金穎公司)	本公司為其董事

(二) 營業收入

帳 列 項 目	關係人類別 / 名稱	109年度	108年度
銷貨收入	子 公 司		
	佳乳食品公司	\$ 1,442,012	\$ 1,470,332
	金穎公司	26,058	-
	其 他	<u>-</u>	<u>922</u>
		<u>\$ 1,468,070</u>	<u>\$ 1,471,254</u>

對關係人之銷貨交易係按一般條件辦理。

(三) 進 貨

關係人類別 / 名稱	109年度	108年度
子 公 司		
佳乳食品公司	\$ 900,852	\$ 917,346
其 他	1,015	1,756
本公司為其董事		
金穎公司	<u>72,095</u>	<u>48,186</u>
	<u>\$ 973,692</u>	<u>\$ 967,288</u>

對關係人之進貨交易係按一般條件辦理。

(四) 應收關係人款項

帳 列 項 目	關係人類別 / 名稱	109年12月31日	108年12月31日
應收帳款	子 公 司		
	佳乳食品公司	\$ 127,574	\$ 141,484
	本公司為其董事		
	金穎公司	<u>9,011</u>	<u>-</u>
		<u>\$ 136,585</u>	<u>\$ 141,484</u>
其他應收款	子 公 司		
	佳乳食品公司	\$ 2,761	\$ 3,127
	喝好水公司	20,117	115
	Dermalab	46,842	-
	中國佳格食品公司	351,346	-
	廈門佳格公司	<u>526,479</u>	<u>-</u>
		<u>\$ 947,545</u>	<u>\$ 3,242</u>

流通在外之應收關係人款項未收取保證。109及108年度應收關係人款項並未提列備抵損失。

(五) 應付關係人款項

帳 列 項 目	關係人類別 / 名稱	109年12月31日	108年12月31日
應付帳款	本公司為其董事		
	金穎公司	<u>\$ 20,526</u>	<u>\$ 26,141</u>

流通在外之應付關係人款項餘額係未提供擔保。

(六) 對關係人放款

關係人類別 / 名稱	109年12月31日	108年12月31日
子公司		
喝好水公司	\$ 20,000	\$ -
Dermalab	46,842	-
中國佳格食品公司	349,184	-
廈門佳格公司	523,776	-
	<u>\$ 939,802</u>	<u>\$ -</u>

利息收入

關係人類別 / 名稱	109年度	108年度
子公司		
喝好水公司	\$ 15	\$ -
中國佳格食品公司	2,128	-
廈門佳格公司	2,669	-
	<u>\$ 4,812</u>	<u>\$ -</u>

(七) 背書保證

為他人背書保證

關係人類別 / 名稱	109年12月31日	108年12月31日
子公司		
喝好水公司		
保證金額	\$ 202,400	\$ 149,900
實際動支金額	-	20,000
子公司		
Accession Limited		
保證金額	-	29,980
實際動支金額	-	-

(八) 其他關係人交易

帳列項目	關係人類別 / 名稱	109年度	108年度
權利金收入	子公司		
	佳乳食品公司	<u>\$ 9,577</u>	<u>\$ 9,146</u>
服務收入	子公司		
	喝好水公司	<u>\$ 1,320</u>	<u>\$ 1,320</u>

(九) 主要管理階層薪酬

	109年度	108年度
短期員工福利	\$ 40,383	\$ 45,293
退職後福利	<u>326</u>	<u>522</u>
	<u>\$ 40,709</u>	<u>\$ 45,815</u>

董事及其他主要管理階層之薪酬係由薪酬委員會依照個人績效及市場趨勢決定。

二九、重大或有負債及未認列之合約承諾

除已於其他附註所述者外，本公司於109年12月31日之重大承諾及或有事項如下：

- (一) 本公司與美商桂格麥片公司簽訂一技術合作契約，該契約有效期間至123年7月11日止。依契約規定，本公司可使用美商桂格麥片公司之商標，並可在境內加工、製造、行銷及銷售桂格嬰兒麥粉、桂格罐裝麥片、桂格水果麥粉、桂格即食穀類產品、芝麻糊、奶粉及其他各種穀物食品，因此本公司須按淨銷貨金額（依契約規定）之約定比率支付權利金。
- (二) 已開立但尚未使用之信用狀餘額約美元1,032仟元。
- (三) 已簽約但尚未認列之購置不動產、廠房及設備承諾約123,536仟元
- (四) 未認列之酪農生乳收購合約承諾約30,666公噸。

三十、具重大影響之外幣資產及負債資訊

以下資訊係按本公司功能性貨幣以外之外幣彙總表達，所揭露之匯率係指該等外幣換算至功能性貨幣之匯率。具重大影響之外幣資產及負債如下：

109年12月31日

<u>外幣資產</u>	<u>外</u>	<u>幣 匯</u>	<u>率</u>	<u>帳 面 金 額</u>
<u>貨幣性項目</u>				
美 元	\$	7,013	28.48 (美元：新台幣)	\$ 199,736
人 民 幣		205,470	4.38 (人民幣：新台幣)	899,341
澳 幣		1,576	21.95 (澳幣：新台幣)	34,585
瑞士法郎		1,450	32.31 (瑞士法郎：新台幣)	<u>46,842</u>
				<u>\$ 1,180,504</u>

(接次頁)

(承前頁)

	外	幣	匯	率	帳	面	金	額
<u>非貨幣性項目</u>								
<u>採權益法之</u>								
<u>子公司</u>								
美 元	\$	300		28.48 (美元：新台幣)	\$		8,544	
人 民 幣		2,153,318		4.38 (人民幣：新台幣)			<u>9,399,372</u>	
							<u>\$ 9,407,916</u>	
<u>外 幣 負 債</u>								
<u>貨幣性項目</u>								
美 元		138		28.48 (美元：新台幣)	\$		3,936	
澳 幣		399		21.95 (澳幣：新台幣)			<u>8,756</u>	
							<u>\$ 12,692</u>	

108 年 12 月 31 日

	外	幣	匯	率	帳	面	金	額
<u>外 幣 資 產</u>								
<u>貨幣性項目</u>								
美 元	\$	16,901		29.98 (美元：新台幣)	\$		506,678	
人 民 幣		8,987		4.31 (人民幣：新台幣)			38,690	
歐 元		2,331		33.59 (歐元：新台幣)			78,303	
澳 幣		2,058		21.01 (澳幣：新台幣)			43,235	
瑞士法郎		1,341		30.93 (瑞士法郎：新台幣)			<u>41,472</u>	
							<u>\$ 708,378</u>	
<u>非貨幣性項目</u>								
<u>採權益法之</u>								
<u>子公司</u>								
人 民 幣		2,027,023		4.31 (人民幣：新台幣)			<u>\$ 8,710,333</u>	
<u>外 幣 負 債</u>								
<u>貨幣性項目</u>								
澳 幣		762		21.01 (澳幣：新台幣)	\$		16,002	
新 幣		520		22.28 (新幣：新台幣)			<u>11,586</u>	
							<u>\$ 27,588</u>	

具重大影響之外幣兌換損益（已實現與未實現）如下：

外幣	109年度		108年度	
	匯率	淨兌換(損)益	匯率	淨兌換(損)益
美元	29.55 (美元：新台幣)	\$ 962	30.91 (美元：新台幣)	(\$ 13,549)
人民幣	4.28 (人民幣：新台幣)	32,372	4.48 (人民幣：新台幣)	16
歐元	33.71 (歐元：新台幣)	2,040	34.61 (歐元：新台幣)	344
澳幣	20.40 (澳幣：新台幣)	(215)	21.50 (澳幣：新台幣)	861
瑞士法郎	31.47 (瑞士法郎：新台幣)	1,675	31.10 (瑞士法郎：新台幣)	(961)
新幣	21.43 (新幣：新台幣)	143	22.66 (新幣：新台幣)	11
其他		152		139
		<u>\$ 37,129</u>		<u>(\$ 13,139)</u>

三一、附註揭露事項

(一) 重大交易事項相關資訊：

1. 資金貸與他人：附表一。
2. 為他人背書保證：附表二。
3. 期末持有有價證券情形（不包含投資子公司部分）：附表三。
4. 累積買進或賣出同一有價證券之金額達新臺幣 3 億元或實收資本額 20% 以上：無。
5. 取得不動產之金額達新臺幣 3 億元或實收資本額 20% 以上：無。
6. 處分不動產之金額達新臺幣 3 億元或實收資本額 20% 以上：無。
7. 與關係人進、銷貨之金額達新臺幣 1 億元或實收資本額 20% 以上：附表四。
8. 應收關係人款項達新臺幣 1 億元或實收資本額 20% 以上：附表五。

(二) 轉投資事業相關資訊（不包含大陸被投資公司）：附表六。

(三) 大陸投資資訊：

1. 大陸被投資公司名稱、主要營業項目、實收資本額、投資方式、資金匯出入情形、持股比例、投資損益、期末投資帳面金額、已匯回投資損益及赴大陸地區投資限額：附表七。
2. 與大陸被投資公司直接或間接經由第三地區所發生下列之重大交易事項，及其價格、付款條件、未實現損益：無。

(四) 主要股東資訊：股權比例達 5% 以上之股東名稱、持股數額及比例：附表八。

佳格食品股份有限公司
資金貸與他人明細表

民國 109 年度

單位：新台幣仟元

附表一

編號 (註1)	貸出公司	貸與對象	往來項目	是否為 關係人	本期最高 餘額	期末 餘額	實際動支 金額	利率區間 (註2)	資金與 質押 業務往來 金額	有短期 融通 資金必要 之原因	提列 帳額	擔 稱 價	保 品 值		對個別 對象 資金 貸與 總額	資 金 限 額	與 類 備 註
													品 名	保 稱			
0	佳格食品股份有限公司	Dermlab S.A.	應收資金融通款 —關係人	是	\$ 48,893	\$ 48,458	\$ 46,842	1.000%	2	-	\$ -	-	-	\$ 6,717,380 (註3)	\$ 6,717,380 (註3)	註12	
0	佳格食品股份有限公司	佳格食品(中國)有限公司	應收資金融通款 —關係人	是	350,368	349,184	349,184	1.000%	2	-	-	-	-	3,358,690 (註4)	3,358,690 (註4)	註12	
0	佳格食品股份有限公司	佳格食品(廈門)有限公司	應收資金融通款 —關係人	是	525,552	523,776	523,776	1.000%	2	-	-	-	-	3,358,690 (註4)	3,358,690 (註4)	註12	
0	佳格食品股份有限公司	嗎好水股份有限公司	應收資金融通款 —關係人	是	50,000	50,000	20,000	0.950%	2	-	-	-	-	6,717,380 (註3)	6,717,380 (註3)	註12	
1	佳格投資(中國)有限公司	上海樂集國際貿易有限公司	應收資金融通款 —關係人	是	175,184	174,592	43,827	2.500%	2	-	-	-	-	1,909,350 (註6)	1,909,350 (註6)	註12	
1	佳格投資(中國)有限公司	上海樂拓健康科技有限公司	應收資金融通款 —關係人	是	175,184	174,592	21,553	2.500%	2	-	-	-	-	1,909,350 (註6)	1,909,350 (註6)	註12	
1	佳格投資(中國)有限公司	佳格食品(廈門)有限公司	應收資金融通款 —關係人	是	701,312	523,776	189,904	2.500%	2	-	-	-	-	1,909,350 (註6)	1,909,350 (註6)	註12	
1	佳格投資(中國)有限公司	佳格食品(中國)有限公司	應收資金融通款 —關係人	是	438,320	436,480	408,065	2.500%	2	-	-	-	-	1,909,350 (註6)	1,909,350 (註6)	註12	
2	上海佳格食品有限公司	佳格投資(中國)有限公司	應收資金融通款 —關係人	是	635,564	611,072	79,413	2.500%	2	-	-	-	-	1,246,764 (註7)	1,246,764 (註7)	註12	
2	上海佳格食品有限公司	佳格食品(廈門)有限公司	應收資金融通款 —關係人	是	460,236	458,304	458,304	1.000%	2	-	-	-	-	1,246,764 (註7)	1,246,764 (註7)	註12	
3	上海樂拓健康科技有限公司	佳格投資(中國)有限公司	應收資金融通款 —關係人	是	21,916	-	-	2.500%	2	-	-	-	-	74,696 (註8)	74,696 (註8)	註12	
4	上海樂拓健康科技有限公司	佳格投資(中國)有限公司	應收資金融通款 —關係人	是	10,949	10,912	10,912	1.000%	2	-	-	-	-	11,618 (註9)	11,618 (註9)	註12	
5	上海樂和實業有限公司	佳格投資(中國)有限公司	應收資金融通款 —關係人	是	175,328	8,730	5,063	2.500%	2	-	-	-	-	195,848 (註10)	195,848 (註10)	註12	
6	上海樂明實業有限公司	佳格投資(中國)有限公司	應收資金融通款 —關係人	是	87,664	8,730	4,775	2.500%	2	-	-	-	-	122,266 (註11)	122,266 (註11)	註12	

註1：本公司填0，被投資公司按公司別由1開始依序編號。

註2：資金貸與性質之填寫方法如下：

(1) 有業務往來者請填1。

(2) 有短期融通資金之必要者請填2。

註3：以佳格食品股份有限公司最近期財務報表淨值之40%為單一及最高限額，經計算為6,717,380仟元(109年9月30日財務報表淨值16,793,451仟元×40%)。

註4：以佳格食品股份有限公司最近期財務報表淨值之20%為單一及最高限額，經計算為3,358,690仟元(109年9月30日財務報表淨值16,793,451仟元×20%)。

註5：以佳格食品股份有限公司最近期財務報表淨值之40%為最高限額，經計算為6,717,380仟元(109年9月30日財務報表淨值16,793,451仟元×40%)。

註6：以佳格投資(中國)有限公司最近期財務報表淨值之40%為單一及最高限額，經計算為1,909,350仟元(109年9月30日財務報表淨值4,773,375仟元×40%)。

註7：以上上海佳格食品有限公司最近期財務報表淨值之40%為單一及最高限額，經計算為1,246,764仟元(109年9月30日財務報表淨值3,116,909仟元×40%)。

註 8：以上海樂奔拓健康科技有限公司最近期財務報表淨值之 40% 為單一及最高限額，經計算為 74,696 仟元（109 年 9 月 30 日財務報表淨值 186,739 仟元×40%）。

註 9：以上海樂奔德健康科技有限公司最近期財務報表淨值之 40% 為單一及最高限額，經計算為 11,618 仟元（109 年 9 月 30 日財務報表淨值 29,045 仟元×40%）。

註 10：以上海樂和實業有限公司最近期財務報表淨值之 40% 為單一及最高限額，經計算為 195,848 仟元（109 年 9 月 30 日財務報表淨值 489,619 仟元×40%）。

註 11：以上海樂明實業有限公司最近期財務報表淨值之 40% 為單一及最高限額，經計算為 122,266 仟元（109 年 9 月 30 日財務報表淨值 305,665 仟元×40%）。

註 12：於編製合併財務報表時業已沖銷。

佳格食品股份有限公司
為他人背書保證明細表

民國 109 年度

附表二

單位：新台幣千元

編號 (註1)	背書保證者公司名稱	被背書保證對象		對單一企業背書保額 (註2)	本期末背書保額	最高額	以財產擔保之背書保額	累計背書保額之 金額佔最近期 財務報表淨值之 比率	背書最高 保額 (\$ 16,793,451 (註4))	屬母子公司 背書保證 (註5)	屬子公司 背書保證 (註5)	屬對大陸 地區背書 保證 (註5)	註
		公司名稱	關係 (註2)										
0	佳格食品股份有限公司	嗎好水股份有限公司	(2)	\$ 13,434,761 (註3)	\$ 202,400	\$ 208,150	\$ -	1.21%	\$ 16,793,451 (註4)	Y	-	-	

註 1：本公司填 0，被投資公司按公司別由 1 開始依序編號。

註 2：背書保證對象與本公司之關係有下列 7 種，標示種類如下：

- (1) 有業務往來之公司。
- (2) 公司直接及間接持有表決權之股份超過 50% 之公司。
- (3) 直接及間接對公司持有表決權之股份超過 50% 之公司。
- (4) 公司直接及間接持有表決權股份達 90% 以上之公司間。
- (5) 基於承攬工程需要之同業間或共同起造人間依合約規定互保之公司。
- (6) 因共同投資關係由全體出資股東依其持股比例對其背書保證之公司。
- (7) 同業間依消費者保護法規範從事預售屋銷售合約之履約保證連帶擔保。

註 3：以佳格食品股份有限公司最近期財務報表淨值之 80% 為單一企業限額，經計算為 13,434,761 仟元 (109 年 9 月 30 日財務報表淨值 16,793,451 仟元×80%)。

註 4：以佳格食品股份有限公司最近期財務報表淨值之 100% 為最高限額，經計算為 16,793,451 仟元 (109 年 9 月 30 日財務報表淨值 16,793,451 仟元×100%)。

註 5：屬上市櫃母公司對子公司背書保證者、屬子公司對上市櫃母公司背書保證者、屬大陸地區背書保證者始須填列 Y。

佳格食品股份有限公司

期末持有有價證券明細表（不包含投資子公司部分）

民國 109 年 12 月 31 日

單位：新台幣仟元

附表三

持有之公司	有價證券種類	有價證券類	有價證券名稱	與發行人之關係	帳列科目	日期	股數 / 單位數	帳面金額	持股比例	公允價值	備註
佳格食品股份有限公司	股票	股票	遠東國際商業銀行股份有限公司		透過其他綜合損益按公允價值衡量之金融資產—非流動		1,416,950	\$ 15,374	-	\$ 15,374	
	股票	股票	中華電信股份有限公司		透過其他綜合損益按公允價值衡量之金融資產—非流動		48,600	5,297	-	5,297	
	股票	股票	金穎生物科技股份有限公司	本公司為其董事	透過其他綜合損益按公允價值衡量之金融資產—非流動		2,145,110	62,423	7.7%	62,423	
	股票	股票	大中票券金融股份有限公司		透過其他綜合損益按公允價值衡量之金融資產—非流動		1,243,213	14,918	0.3%	14,918	
	受益憑證	受益憑證	兆豐國際實業貨幣市場		透過損益按公允價值衡量之金融資產—流動		12,512,356	158,280	-	158,280	
	受益憑證	受益憑證	日盛貨幣市場基金		透過損益按公允價值衡量之金融資產—流動		4,019,723	60,095	-	60,095	
	受益憑證	受益憑證	台新 1699 貨幣市場基金		透過損益按公允價值衡量之金融資產—流動		21,258,392	290,090	-	290,090	
	受益憑證	受益憑證	中國信託華盈貨幣市場基金		透過損益按公允價值衡量之金融資產—流動		9,276,464	103,038	-	103,038	
	受益憑證	受益憑證	第一金台灣貨幣市場基金		透過損益按公允價值衡量之金融資產—流動		30,989,574	478,278	-	478,278	
	債券投資	債券投資	CODEIS Smart Cash Note		透過損益按公允價值衡量之金融資產—流動		10,000	29,032	-	29,032	
	股票	股票	Techgains Pan-Pacific Corporation		透過損益按公允價值衡量之金融資產—非流動		500,000	-	0.9%	-	
	股票	股票	Authenex, Inc.		透過損益按公允價值衡量之金融資產—非流動		2,424,242	-	5.5%	-	
	股票	股票	寶典創業投資股份有限公司		透過損益按公允價值衡量之金融資產—非流動		180,376	1,894	7.0%	1,894	
	股票	股票	聯欣環保科技事業股份有限公司		透過損益按公允價值衡量之金融資產—非流動		11,200	-	0.2%	-	
	股票	股票	Octamer, Inc. - Series E Preferred Stock		透過損益按公允價值衡量之金融資產—非流動		800,000	-	7.8%	-	
	股票	股票	Octamer, Inc. - Series F Preferred Stock		透過損益按公允價值衡量之金融資產—非流動		107,815	-	1.0%	-	

(接次頁)

(承前頁)

持 有 之 公 司	有 價 證 券 類 別	有 價 證 券 名 稱	與 發 行 人 之 關 係	帳 列 科 目	期 股 數 / 單 位 數 帳 面 金 額 持 股 比 例 公 允 價 值	備 註
佳 乳 食 品 股 份 有 限 公 司	股 票	Fortemedia, Inc. - Series D Preferred Stock		透過損益按公允價值衡量之金融資產－非流動	3,455	1.2%
	股 票	Fortemedia, Inc. - Series E Preferred Stock		透過損益按公允價值衡量之金融資產－非流動	71,397	1.2%
	股 票	Fortemedia, Inc. - Series F Preferred Stock		透過損益按公允價值衡量之金融資產－非流動	29,173	1.2%
	股 票	Fortemedia, Inc. - Series G Preferred Stock		透過損益按公允價值衡量之金融資產－非流動	31,135	1.3%
	股 票	Fortemedia, Inc. - Series I Preferred Stock		透過損益按公允價值衡量之金融資產－非流動	29,102	1.3%
	股 票	Fortemedia, Inc. - Common Stock		透過損益按公允價值衡量之金融資產－非流動	12,938	1.2%
	受 益 憑 證	兆豐國際實業貨幣市場基金		透過損益按公允價值衡量之金融資產－流動	3,963,725	-
	受 益 憑 證	日盛貨幣市場基金		透過損益按公允價值衡量之金融資產－流動	87,698	-
	受 益 憑 證	台新 1699 貨幣市場基金		透過損益按公允價值衡量之金融資產－流動	69,473	-
長 徽 股 份 有 限 公 司	受 益 憑 證	第一金台灣貨幣市場基金		透過損益按公允價值衡量之金融資產－流動	1,594,265	-
	股 票	佳格食品股份有限公司	長徽股份有限公司之 母公司	透過其他綜合損益按公允價值衡量之金融資產－流動	6,669,471	0.7%
	股 票	台灣塑膠工業股份有限公司		透過其他綜合損益按公允價值衡量之金融資產－流動	91,440	-
	股 票	中國鋼鐵股份有限公司		透過其他綜合損益按公允價值衡量之金融資產－流動	803,258	-
	股 票	聚鼎科技股份有限公司		透過其他綜合損益按公允價值衡量之金融資產－流動	1,596,000	2.0%
	股 票	台灣積體電路製造股份有限公司	長徽股份有限公司為 其董事	透過其他綜合損益按公允價值衡量之金融資產－流動	90,000	-
	受 益 憑 證	復華全球配置強基金		透過損益按公允價值衡量之金融資產－流動	1,000,000	-
	受 益 憑 證	富蘭克林全球債券組合基金		透過損益按公允價值衡量之金融資產－流動	1,453,360	-
	受 益 憑 證	台新 1699 貨幣市場基金		透過損益按公允價值衡量之金融資產－流動	73,310	-
	股 票	全球策略創業投資股份有限公司		透過損益按公允價值衡量之金融資產－非流動	850,500	1.9%
	股 票	宏大租賃股份有限公司		透過損益按公允價值衡量之金融資產－非流動	8,297,000	23.7%

(接次頁)

(承前頁)

持 有 之 公 司	有 價 證 券 種 類	有 價 證 券 額	有 價 證 券 名 稱	與 發 行 人 之 關 係	帳 目 列 科 目	期 股 數 / 單 位 數	帳 面 金 額	持 股 比 例	公 允 價 值	備 註
嗎好水股份有限公司	股 票	視網華仁文化傳播股份有限公司	與 發 行 人 之 關 係 長徽股份有限公司董事	透過損益按公允價值衡量之金融資產－非流動	1,000,000	\$ -	6.0%	\$ -		
	股 票	Amphastar Pharmaceuticals Inc. (AMPH)		透過損益按公允價值衡量之金融資產－非流動	7,742	4,434	-	4,434		
	受 益 憑 證	復華大中小策略基金		透過損益按公允價值衡量之金融資產－流動	225,000	3,625	-	3,625		
	受 益 憑 證	富蘭克林華美全球債券組合基金－累積型		透過損益按公允價值衡量之金融資產－流動	282,988	3,706	-	3,706		
德泰科技股份有限公司	股 票	開元通訊科技股份有限公司		透過其他綜合損益按公允價值衡量之金融資產－非流動	3,600,000	188,784	13.4%	188,784		
Accession Limited	股 票	AsiaVest Liquidation Co.		透過其他綜合損益按公允價值衡量之金融資產－非流動	200	1,053	0.7%	1,053		
	受 益 憑 證	Term Liquidity Fund		透過損益按公允價值衡量之金融資產－流動	33,453	99,961	-	99,961		

註：於編製合併財務報表時業已沖銷。

佳格食品股份有限公司

與關係人進、銷貨金額達 1 億元或實收資本額 20% 以上明細表

民國 109 年度

附表四

單位：新台幣仟元

進(銷)公司	交易對象名稱	關係	交易		情形		交易條件與一般交易之		應收(付)票據、帳款	備註
			進(銷)貨	金額	佔總進(銷)貨之比率	授信期	單	價授信期		
佳格食品股份有限公司	佳格食品股份有限公司	本公司之子公司	銷	(\$ 1,442,012)	10.94%	應收款與應付款互抵後月結 55 天	—	\$ 127,574	6.02%	註
			進	900,852	12.35%	應收款與應付款互抵後月結 55 天	—	-	-	註
佳格食品股份有限公司	佳格食品股份有限公司	佳格食品股份有限公司之母公司	進	1,442,012	57.34%	應收款與應付款互抵後月結 55 天	—	(127,574)	37.40%	註
			銷	(900,852)	25.52%	應收款與應付款互抵後月結 55 天	—	-	-	註
上海佳格食品有限公司	佳格投資(中國)有限公司	上海佳格食品有限公司之兄弟公司	銷	(2,014,629)	72.98%	月結 60 天	—	551,912	98.91%	註
			進	447,874	18.11%	月結 60 天	—	(56,376)	56.17%	註
佳格投資(中國)有限公司	上海佳格食品有限公司	佳格投資(中國)有限公司之兄弟公司	進	2,014,629	15.18%	月結 60 天	—	(551,912)	15.57%	註
			銷	(447,874)	2.91%	月結 60 天	—	56,376	1.96%	註
佳格食品(中國)有限公司	佳格投資(中國)有限公司	佳格食品(中國)有限公司之母公司	銷	(6,492,434)	99.64%	月結 60 天	—	1,683,690	99.95%	註
			進	6,492,434	48.90%	月結 60 天	—	(1,683,690)	47.50%	註
佳格食品(中國)有限公司	佳格食品(廈門)有限公司	佳格食品(中國)有限公司之兄弟公司	進	558,960	9.00%	月結 60 天	—	(183,694)	36.46%	註

(接次頁)

(承前頁)

進(銷)公司	交易對象名稱	關係	交易		情形		交易之	交易條件與一般交易原因		應收(付)票據、帳款		備註
			進(銷)貨金	額	估總進(銷)貨之比率	授信期		信期	授信期	額	估總應收(付)票據之比率	
佳格食品(廈門)有限公司	佳格食品(中國)有限公司	佳格食品(廈門)有限公司之兄弟公司	銷	(\$ 558,960)	8.99%	月結 60 天	—	—	—	\$ 183,694	12.48%	註
佳格食品(廈門)有限公司	佳格投資(中國)有限公司	佳格食品(廈門)有限公司之母公司	銷	(4,753,380)	76.42%	月結 60 天	—	—	—	1,288,201	87.52%	註
佳格投資(中國)有限公司	佳格食品(廈門)有限公司	佳格投資(中國)有限公司之子公司	進	4,753,380	35.80%	月結 60 天	—	—	—	(1,288,201)	36.34%	註

註：於編製合併財務報表時業已沖銷。

佳格食品股份有限公司

應收關係人款項達1億元或實收資本額20%以上明細表

民國109年12月31日

單位：新台幣仟元

附表五

帳列應收款項之公司	交易對象	稱名	關係	應收關係人款項餘額	週轉率	逾期應收金額	應收關係人款項	應收關係人款項式	應收關係人款項金額	提列帳額	備抵額	註
佳格食品股份有限公司	佳格食品股份有限公司	本公司之子公司	本公司之子公司	應收帳款	10.72	\$ -	\$ 127,574		\$ 127,574	\$ -	-	(註1)
				其他應收款		\$ -	<u>2,761</u>		<u>2,761</u>	\$ -	-	-
佳格食品股份有限公司	佳格食品(中國)有限公司	本公司之子公司	本公司之子公司	應收資金融通款		\$ -	\$ 349,184		\$ -	\$ -	-	(註1)
				其他應收款		\$ -	<u>2,162</u>		<u>2,162</u>	\$ -	-	-
佳格食品股份有限公司	佳格食品(廈門)有限公司	本公司之子公司	本公司之子公司	應收資金融通款		\$ -	\$ 523,776		\$ -	\$ -	-	(註1)
				其他應收款		\$ -	<u>2,703</u>		<u>2,703</u>	\$ -	-	-
上海佳格食品有限公司	佳格投資(中國)有限公司	上海佳格食品有限公司之兄弟公司	上海佳格食品有限公司之兄弟公司	應收帳款	3.86	\$ -	\$ 551,912		\$ 551,912	\$ -	-	(註1)
				應收資金融通款		\$ -	79,413		79,413	\$ -	-	-
上海佳格食品有限公司	佳格食品(廈門)有限公司	上海佳格食品有限公司之兄弟公司	上海佳格食品有限公司之兄弟公司	其他應收款		\$ -	<u>17,123</u>		<u>17,123</u>	\$ -	-	(註1)
				其他應收款		\$ -	<u>648,448</u>		<u>648,448</u>	\$ -	-	-
佳格食品(中國)有限公司	佳格投資(中國)有限公司	佳格食品(中國)有限公司之兄弟公司	佳格食品(中國)有限公司之兄弟公司	應收帳款		\$ -	\$ -		\$ -	\$ -	-	(註1)
				其他應收款		\$ -	<u>458,304</u>		<u>458,304</u>	\$ -	-	-
佳格食品(中國)有限公司	佳格投資(中國)有限公司	佳格投資(中國)有限公司之兄弟公司	佳格食品(中國)有限公司之兄弟公司	應收帳款		\$ -	11,750		11,649	\$ -	-	(註1)
				其他應收款		\$ -	<u>470,054</u>		<u>470,054</u>	\$ -	-	-
佳格食品(中國)有限公司	佳格投資(中國)有限公司	佳格投資(中國)有限公司之兄弟公司	佳格食品(中國)有限公司之兄弟公司	應收帳款		\$ -	\$ 1,683,690		\$ 1,683,690	\$ -	-	(註1)
				其他應收款		\$ -	<u>22,323</u>		<u>22,323</u>	\$ -	-	-
佳格投資(中國)有限公司	佳格食品(中國)有限公司	佳格投資(中國)有限公司之兄弟公司	佳格投資(中國)有限公司之兄弟公司	應收帳款		\$ -	\$ 5		\$ 5	\$ -	-	(註1)
				其他應收款		\$ -	<u>408,065</u>		<u>408,065</u>	\$ -	-	-
佳格投資(中國)有限公司	佳格食品(廈門)有限公司	佳格投資(中國)有限公司之兄弟公司	佳格投資(中國)有限公司之兄弟公司	應收帳款		\$ -	14,381		14,381	\$ -	-	(註1)
				其他應收款		\$ -	<u>422,451</u>		<u>422,451</u>	\$ -	-	-
佳格投資(中國)有限公司	佳格食品(廈門)有限公司	佳格投資(中國)有限公司之兄弟公司	佳格投資(中國)有限公司之兄弟公司	應收帳款		\$ -	\$ 3		\$ 3	\$ -	-	(註1)
				其他應收款		\$ -	<u>189,904</u>		<u>189,904</u>	\$ -	-	-
佳格投資(中國)有限公司	上海佳格食品有限公司	上海佳格食品有限公司之兄弟公司	上海佳格食品有限公司之兄弟公司	應收帳款		\$ -	9,894		9,894	\$ -	-	(註1)
				其他應收款		\$ -	<u>199,801</u>		<u>199,801</u>	\$ -	-	-
佳格投資(中國)有限公司	上海佳格食品有限公司	上海佳格食品有限公司之兄弟公司	上海佳格食品有限公司之兄弟公司	應收帳款		\$ -	\$ 56,376		\$ 56,369	\$ -	-	(註1)
				其他應收款		\$ -	<u>47,592</u>		<u>47,592</u>	\$ -	-	-
							<u>103,968</u>		<u>103,961</u>			

(接次頁)

(承前頁)

帳列應收款項之公司	交易對象	名稱	關係	應收關係人款項	週轉率	逾期逾金	應收金額	關係人款項	式項	應收關係人款項	提列帳備	抵額	註
佳格食品(廈門)有限公司	佳格投資(中國)有限公司	佳格食品(廈門)有限公司	佳格食品(廈門)有限公司之 母公司	應收帳款 其他應收款 \$ 1,288,201 6,363 \$ 1,294,564	3.98	\$ - - - \$ -	\$ 1,288,201 6,363 \$ 1,294,564	應收關係人款項 收回金額 \$1,288,201 (註1) 6,363 (註1) \$1,294,564 (註1)		\$ - - - \$ -			(註2) (註2)
佳格食品(廈門)有限公司	佳格食品(中國)有限公司	佳格食品(廈門)有限公司	佳格食品(廈門)有限公司之兄弟 公司	應收帳款 其他應收款 \$ 183,694 2,303 \$ 185,997	2.75	\$ - - - \$ -	\$ 183,694 2,303 \$ 185,997	應收關係人款項 收回金額 \$ 183,694 (註1) - (註1) \$ 183,694 (註1)		\$ - - - \$ -			(註2) (註2)

註 1：截至 110 年 3 月 22 日止之收回之金額。

註 2：於編製合併財務報表時業已沖銷。

佳格食品股份有限公司
被投資公司資訊、所在地區...等相關資訊 (不含大陸被投資公司)

民國 109 年度

單位：新台幣千元

附表六

投資公司名稱	被投資公司名稱	所在地區	主要營業項目	原本期	投資未去	資本金年度	額年度	未數	比率	持面額	有被投資公司	本期認列之	備註
佳格食品股份有限公司	Accession Limited	Tortola, British Virgin Islands	投資業務	\$ 3,936,267	\$ 3,936,267		123,600,000	100%	100%	\$ 3,623,593	\$ 189,679	\$ 180,564 (註1)	子公司 (註6)
	Standard Investment (Cayman) Limited	Grand Cayman, Cayman Islands	投資業務	4,710,865	4,710,865		150,124,815	100%	100%	5,685,589	377,175	377,175	子公司 (註6)
	佳乳食品股份有限公司	台北市	製造與銷售乳製品及飲料	300,853	300,853		30,000,000	100%	100%	1,006,590	405,319	404,208 (註2)	子公司 (註6)
	長徽股份有限公司	台北市	投資業務	230,000	230,000		24,100,000	100%	100%	354,881	20,415	2,741 (註3)	子公司 (註6)
	德泰科技股份有限公司	新竹市	製造及銷售電腦週邊設備及電腦資訊產品	114,116	114,116		10,374,399	52%		305,990	80,935	42,095	子公司 (註6)
	喝好水股份有限公司	台北市	製造及銷售飲料	79,072	79,072		7,907,000	100%		83,597	3,356	3,380 (註4)	子公司 (註6)
	鴻翰國際貿易有限公司	台北市	銷售保健食品	14,350	14,350		註5	100%		8,958	177	177	子公司 (註6)
	Standard Foods, LLC.	U.S.A.	銷售保健食品	9,056	-		註5	100%		8,544	-	-	子公司 (註6)
Accession Limited	Dermaalab S.A.	Switzerland	開發及銷售美妆保養品	335,215	266,587		2,600	100%		188,116	10,103	-	孫公司 (註6)
Dermaalab S.A.	Swissderma SL	Spain	銷售美妆保養品	96	96		3,000	100%		-	-	-	曾孫公司 (註6)
Standard Investment (Cayman) Limited	Standard Corporation (Hong Kong) Limited	Hong Kong	投資業務	4,708,566	4,708,566		150,050,815	100%		5,685,017	377,452	-	孫公司 (註6)

註 1：係按持股權比例認列被投資公司淨利 189,679 仟元減逆流交易之未實現損益調整 9,115 仟元後之金額。

註 2：係按持股權比例認列被投資公司淨利 405,319 仟元減逆流交易之未實現損益調整 1,111 仟元後之金額。

註 3：係按持股權比例認列被投資公司淨利 20,415 仟元減佳格食品股份有限公司發放之現金股利 17,674 仟元後之金額。

註 4：係按持股權比例認列被投資公司淨利 3,356 仟元加逆流交易之未實現損益調整 24 仟元後之金額。

註 5：係有限公司，故無股數。

註 6：於編製合併財務報表時業已沖銷。

佳格食品股份有限公司
大陸投資資訊
民國 109 年度

單位：新台幣仟元

附表七

大陸被投資公司名稱	主要營業項目	實收資本額	投資方式 (註 1)	本 自 累 積 投 資 金 額	本 自 累 積 投 資 金 額	本期匯出或收回投資金額		本 自 累 積 投 資 金 額	本 自 累 積 投 資 金 額	被 本 出 金 額	投 資 公 司 損 益	本 公 司 直 接 或 間 接 投 資 之 持 股 比 例	本 期 認 列 投 資 期 帳 面 價 值	資 值 匯 回 至 本 期 止	已 備 註
						匯 出	收 回								
上海佳格食品有限公司	製造及銷售食用油 品及營養食品等	\$ 3,949,575	(2) (註 3)	\$ 3,949,575 (註 4)	\$ 3,949,575 (註 4)	-	\$ -	\$ 3,949,575 (註 4)	\$ 197,080	\$ 3,236,959	\$ 194,031 (註 9)	100.0%	\$ 3,236,959	-	註 11
佳格投資(中國)有限公司	投資及銷售食用 品及營養食品等	3,755,530	(2) (註 5)	3,718,677 (註 5)	3,718,677 (註 5)	-	-	3,718,677 (註 5)	418,759	4,882,005	414,571 (註 9)	99.0%	4,882,005	-	註 11
佳格食品(中國)有限公司	製造及銷售食用 品及營養食品等	1,631,668	(3) (註 6)	-	-	-	-	-	143,748	2,000,127	134,895 (註 9)	99.0%	2,000,127	-	註 11
上海樂集國際貿易有限公司	銷售營養食品、美 妝 保養品及進出口 貿易業務	93,989	(3) (註 6)	-	-	-	-	-	(17,342)	8,311	(17,169) (註 9)	99.0%	8,311	-	註 11
上海樂奔拓健康 科技有限公司	銷售營養食品及進 出口貿易業務	380,418	(1)及(3) (註 7)	181,048 (註 7)	181,048 (註 7)	-	-	181,048 (註 7)	(38,271)	175,748	(38,084) (註 9)	99.5%	175,748	-	註 11
上海樂奔德健康 科技有限公司	銷售營養食品及出 口貿易業務	31,220	(3) (註 4及 8)	31,220 (註 4)	31,220 (註 4)	-	-	31,220 (註 4)	719	29,830	719 (註 9)	100.0%	29,830	-	註 11
佳格食品(廈門) 有限公司	製造及銷售食用 品及營養食品等	1,307,582	(3) (註 6)	-	-	-	-	-	112,671	1,455,322	103,630 (註 9)	99.0%	1,455,322	-	註 11
上海樂和實業有 限公司	物業管理	607,717	(2) (註 5)	607,717 (註 5)	607,717 (註 5)	-	-	607,717 (註 5)	(22,828)	494,056	(22,828) (註 9)	100.0%	494,056	-	註 11
上海樂明實業有 限公司	物業管理	378,009	(2) (註 5)	378,009 (註 5)	378,009 (註 5)	-	-	378,009 (註 5)	(14,000)	308,367	(14,000) (註 9)	100.0%	308,367	-	註 11

本 期 大 陸 地 區 累 計 自 台 灣 匯 出 經 濟 部 投 資 審 查 會 依 經 濟 部 陸 地 經 濟 部 投 資 審 查 會 規 定 額	無 投 資 金 額 上 限 (註 10)
\$ 8,919,525	\$ 8,919,525

註 1：投資方式區分為下列三種，標示種類別即可：

- (1) 直接赴大陸地區從事投資。
- (2) 透過第三地區公司再投資大陸（請註明該第三地區之投資公司）。
- (3) 其他方式。

註 2：本期認列投資損益欄中：

- (1) 若屬籌備中，尚無投資損益者，應予註明。
- (2) 投資損益認列基礎分為下列三種，應予註明。
 - A. 經與中華民國會計師事務所所有合作關係之國際性會計師事務所查核簽證之財務報表。
 - B. 經台灣母公司簽證會計師查核簽證之財務報表。
 - C. 其他。

註 3：該第三地區之投資公司為 Accession Limited。

註 4：本期期初及期末自台灣匯出累積投資金額 4,034,074 仟元，其中 53,279 仟元保留於 Accession Limited，餘額 3,980,795 仟元原係對上海佳格食品有限公司之累積投資金額，惟上海佳格食品有限公司於 104 年 7 月分割資產 31,220 仟元以新設上海樂奔德健康科技有限公司。分割後，對投資上海佳格食品有限公司及上海樂奔德健康科技有限公司之累積投資金額分別為 3,949,575 仟元及 31,220 仟元。

註 5：該第三地區公司之投資公司為 Standard Corporation (Hong Kong) Limited。

註 6：係透過大陸地區公司再投資大陸，該大陸地區之投資公司為佳格投資（中國）有限公司。

註 7：係直接赴大陸地區從事投資及透過大陸地區再投資大陸，該大陸地區之投資公司為佳格投資（中國）有限公司，另本公司直接投資金額為 181,048 仟元。

註 8：係由上海佳格食品有限公司分割新設之公司，該第三地區之投資公司為 Accession Limited。

註 9：投資損益認列基礎為註 2.(2).B.項。

註 10：本公司已取得經濟部工業局核發尚在有效期間內之營運總部證明文件，故依經濟部投審會規定無投資金額上限。

註 11：於編製合併財務報表時業已沖銷。

佳格食品股份有限公司

主要股東資訊

民國 109 年 12 月 31 日

附表八

主 要 股 東 名 稱	股 份	
	持 有 股 數	持 股 比 例
沐德投資股份有限公司受託信託財產專戶	157,008,400	17.15%
佳允投資股份有限公司受託信託財產專戶	133,125,408	14.54%
佳捷投資股份有限公司受託信託財產專戶	108,503,160	11.85%

註 1：本表主要股東資訊係由集保公司以當季季底最後一個營業日，計算股東持有公司已完成無實體登錄交付（含庫藏股）之普通股及特別股合計達 5% 以上資料。本公司個體財務報告所記載股本與實際已完成無實體登錄交付股數，可能因編製計算基礎不同或有差異。

註 2：上開資料如屬股東將持股交付信託，係以受託人開立信託專戶之委託人個別分戶揭示。至於股東依據證券交易法令辦理持股超過 10% 之內部人股權申報，其持股包括本人持股加計其交付信託且對信託財產具有運用決定權股份等，有關內部人股權申報資料請參閱公開資訊觀測站。

六、公司及其關係企業最近年度及截至年報刊印日止財務週轉困難情事：無。

柒、財務狀況及財務績效之檢討分析與風險事項

一、財務狀況

財務狀況比較分析表

單位：新台幣仟元

項目	日期	108年 12月31日	109年 12月31日	差異	
				金額	%
流動資產		18,513,185	21,125,786	2,612,601	14.11
不動產、廠房及設備		5,125,312	4,201,645	(923,667)	-18.02
無形資產		68,087	106,208	38,121	55.99
其他資產		1,781,681	2,390,223	608,542	34.16
資產總額		25,488,265	27,823,862	2,335,597	9.16
流動負債		7,682,083	8,955,895	1,273,812	16.58
非流動負債		855,491	852,340	(3,151)	-0.37
負債總額		8,537,574	9,808,235	1,270,661	14.88
歸屬於母公司業主之權益		16,678,127	17,684,488	1,006,361	6.03
股本		9,150,897	9,150,897	-	-
資本公積		109,718	127,392	17,674	16.11
保留盈餘		8,016,188	8,782,873	766,685	9.56
其他權益		(577,494)	(355,492)	222,002	38.44
庫藏股票		(21,182)	(21,182)	-	-
非控制權益		272,564	331,139	58,575	21.49
權益總額		16,950,691	18,015,627	1,064,936	6.28

說明：

1. 109年度「無形資產」增加，係因商標權增加所致。
2. 109年度「其他資產」增加，係因投資性不動產增加所致。
3. 109年度「其他權益」增加，係因人民幣兌台幣匯率走升，使國外營運機構財務報表換算之兌換差額較去年同期增加所致。

二、財務績效

(一)經營結果比較分析

單位：新台幣仟元

項目 \ 年度	108 年度	109 年度	增 (減) 變動金額	增 (減) 變動
營業收入	31,266,232	34,466,244	3,200,012	10.23
營業毛利	9,631,013	9,609,454	(21,559)	-0.22
營業損益	4,423,873	4,044,179	(379,694)	-8.58
營業外收入 及支出	124,661	244,532	119,871	96.16
稅前淨利	4,548,534	4,288,711	(259,823)	-5.71
所得稅費用	1,093,698	1,032,881	(60,817)	-5.56
繼續營業單位 本期淨利	3,454,836	3,255,830	(199,006)	-5.76
停業單位損失	-	-	-	-
本期淨利	3,454,836	3,255,830	(199,006)	-5.76
本期其他綜合損益 (稅後淨額)	(256,189)	240,351	496,540	193.82
本期綜合損益總額	3,198,647	3,496,181	297,534	9.30
增減比率變動分析說明：				
1. 109 年度「營業外收入及支出」增加，係因政府補助收入及利息收入較去年同期增加所致。				
2. 109 年度「本期其他綜合損益」增加，係因國外營運機構財務報表換算之兌換差額較去年同期增加所致。				

(二)對本公司未來財務業務之可能影響及重大改變：無。

三、現金流量

(一)最近年度現金流量變動情形分析

單位：新台幣仟元

年初現金 餘額 (1)	全年來自 營業活動 淨現金流量 (2)	全年其他 現金流出量 (3) (註)	現金剩餘 (不足)數額 (1)+(2)-(3)	現金不足額 之補救措施	
				投資計畫	理財計畫
3,705,903	2,430,175	1,804,060	4,332,018	不適用	不適用

- 營業活動：本期淨現金流入 2,430,175 仟元，主要係營運獲利所致。
 - 投資活動：本期淨現金流入 202,065 仟元，主要係按攤銷後成本衡量之金融資產到期還本所致。
 - 籌資活動：本期淨現金流出 2,058,344 仟元，主要係支付現金股利所致。
- 註：係包含匯率變動對現金及約當現金之影響數。

(二)流動性不足之改善計畫及流動性分析

- 本年度流動性不足情形：無。
- 最近二年度流動性分析：

項目	年度		增(減)比率 (2)-(1)/(1)
	108 年度(1)	109 年度(2)	
現金流量比率	65.43	27.13	-58.54%
現金流量允當比率	118.09	97.00	-17.86%
現金再投資比率	13.12	-	-100.00%

增減比率變動分析說明：

- 現金流量比率：109 年現金流量比率減少，因存貨及強制透過損益按公允價值衡量之金融資產增加，使營業活動淨現金流入減少。
- 現金再投資比率：109 年現金再投資比率減少，因營業活動淨現金流量減少所致。

(三)未來一年現金流動性分析

單位：新台幣仟元

年初現金餘額 (1)	全年來自 營業活動 淨現金流量 (2)	全年其他 現金流出量 (3)	現金剩餘 (不足)數額 (1)+(2)-(3)	現金不足額 之補救措施	
				投資計畫	理財計畫
4,332,018	3,151,875	3,003,890	4,480,003	不適用	不適用

1. 未來一年現金流量變動情形分析：

- (1) 營業活動：估計淨現金流入，主要係預期營運獲利所致。
- (2) 投資活動：主要係資金配置至金融資產，增添不動產、廠房及設備所致。
- (3) 籌資活動：主要係發放現金股利。

2. 現金流動性不足之改善計畫及流動性分析：不適用。

四、最近年度重大資本支出對財務業務之影響

(一)最近年度重大資本支出之運用情形及資金來源

單位：新台幣仟元

計 劃 項 目	實際或預期 之資金來源	實際或預期 完工日期	所需資金 總價	實際或預定資金運用情形		
				109 年度	110 年度	111 年度
機器、運輸 及辦公設備 與電腦軟體 之購置、房 屋與建築以 及土地使用 權 - 改良物 之整修工程	自有 資金	110 年度	796,504	281,891	514,613	-

(二)預計可能產生收益：進行廠房及生產機具修繕更新，可提高生產品質及產能，預計增加年產量 10%。

五、最近年度轉投資政策、其獲利或虧損之主要原因、改善計劃及未來一年投資計劃：

單位：新台幣仟元

說明 項目	109 年度獲利 (虧損)金額	政策	獲利或虧損 主要原因	改善計劃	未來一年 投資計劃
上海佳格食品 有限公司	197,080	主要以將部分廠房轉為出租資產供集團使用與部分產能轉為集團代工廠之用。	投資性不動產租賃收入及利息收入增加。	配合集團發展進行資源整合。	視未來市場需求變化而定。
佳乳食品股份 有限公司	405,319	主要以本業相關產品開發銷售，增加市場占有率並創造利潤。	業績穩定成長，產能利用率提升。	掌握市場脈動，持續新產品開發，以滿足顧客求新求變需求並配合成本與費用管理，以維護利潤。	目前暫無明確投資計劃。
佳格投資(中國) 有限公司	418,759	主要規劃為佳格集團在中國投資及銷售中心，擴展大陸內需銷售並創造利潤。	業績穩定成長，獲利提升。	按市場區隔進行聚焦行銷、優化產品結構、擴大邊際貢獻。	視未來市場需求變化而定，加強多元通路發展，提高競爭優勢。
佳格食品(中國) 有限公司	143,748	主要規劃為食用油品及營養食品等之製造基地。	市場需求增加，產能利用率提升。	擴展產品線以充分利用產能及降低固定成本分攤。	持續執行相關產品之擴展計畫。
佳格食品(廈門) 有限公司	112,671	主要規劃為食用油品及營養食品等之製造基地。	市場需求增加，產能利用率已逐漸提升。	擴展產品線以充分利用產能及降低固定成本分攤。	持續執行相關產品之擴展計畫。

項目	說明	109 年度獲利 (虧損)金額	政策	獲利或虧損 主要原因	改善計劃	未來一年 投資計劃
Dermalab S.A.		10,103	隨著市場結構及消費習性改變，規劃多角化發展消費品領域各類產品。	處於發展及拓展市場階段。	積極拓展市場並強化內部管理機制。	持續美妝產品之發展計畫。

六、最近年度及截至年報刊印日止，風險事項分析評估：

(一) 利率、匯率變動、通貨膨脹情形對公司損益之影響及未來因應措施：

- 1.利率: 109 年受新冠肺炎疫情衝擊，市場如預期降息，合併公司利率風險主要來自於銀行借款，109 年度銀行借款利息費用占稅前淨利之比率約為 0.95%，尚在可控制範圍內，故利率變動對合併公司損益影響不大。展望未來，將持續觀察全球經濟走向與利率走勢，並藉由資產及負債部位的調整，以降低利率風險。
- 2.匯率: 109 年受新冠肺炎疫情衝擊，改變對經濟前景的預期，進而影響匯率，合併公司多項原料係自國外進口，故匯率變動對獲利具有一定影響，加上影響外匯市場變化的因素甚多，為此本公司除訂定明確的操作策略及嚴密的風險控管流程外，並隨時留意匯率變化及國際情勢，適時調整外匯操作策略，以降低匯率波動之風險。
- 3.通貨膨脹: 近年隨著全球景氣起伏，國際原物料價格波動，本公司透過隨時掌控全球市場變化及產品於市場價格之波動，維繫與供應商、通路商及顧客良好之互動關係，同時機動調整採購與行銷策略等方式，以提高因應市場變化的彈性，有效掌控通貨膨脹所帶來之衝擊，對本公司之獲利及營運狀況，預期不會產生重大影響。

(二) 從事高風險、高槓桿投資、資金貸與他人、背書保證及衍生性商品交易之政策、獲利或虧損之主要原因及未來因應措施：

合併公司 109 年度及截至年報刊印日止並無從事高風險、高槓桿投資之情事；中國地區子公司透過向國內供應商直接採購絕大多數所需原物料，以規避匯率波動所產生之風險。

合併公司 109 年度及截至年報刊印日止資金貸與他人，係本公司直接及間接持股超過百分之五十之子公司間之資金貸與，目的係提供子公司營運週轉資金。

合併公司 109 年度及截至年報刊印日止背書保證，係本公司對持股百分之百子公司背書保證，目的係提供各子公司融資額度保證。

(三) 未來研發計劃及預計投入之研發費用：

110 年研發費用預計 1.3 億元，投入產品營養升級、機能性多元、新型態包裝及創新技術研發。

(四) 國內外重要政策及法律變動對公司財務業務之影響及因應措施：

為強化食品衛生安全管理，並保障消費權益，衛生福利部食藥署於 106 年 1 月 1 日起有追溯追蹤及食品標示等 8 項新制上路。近年來食安事件頻傳，佳格公司將持續關注國內外重要政策且動態調整因應措施，繼續秉持「品質與安全」之承諾，嚴格把關食品產製環節，落實供應鏈管理，以消費者食的健康及安全為優先考量。

(五) 科技改變及產業變化對公司財務業務之影響及因應措施：

公司對於科技發展與產業變化相當重視，一向致力於資訊科技之運用，如：已導入企業資源整合系統 ERP、設立集團視訊會議系統、架設網路電話及集團員工上網管理系統、人力資源管理系統、知識管理系統導入，以積極有效的運用資訊技術，達到降低成本及提升企業競爭力為目標。

(六) 企業形象改變對企業危機管理之影響及因應措施：

109 年度並無影響企業形象的重大負面事件發生，公司將「成為讓消費者放心、安心並信任的企業」奉為最高宗旨，對於公司產品品質，採高規格高標準嚴格把關，因此獲得 GMP 食品良好作業規範、CAS 優良農產品、ISO22000 食品安全衛生與國際 SQF 第三級最高等級的認證；同時秉持多方回饋社會之信念，不定期對教育、慈善及弱勢族群進行捐贈或活動贊助，期許公司成為取之於社會，回饋於社會之模範企業。

(七) 進行併購之預期效益、可能風險及因應措施：不適用。

(八) 擴充廠房之預期效益、可能風險及因應措施：

本公司主要為持續進行現有產品線設備汰舊換新，以提高產能與品質；子公司佳格食品(廈門)已建廠完成，正進行一條生產線及硬體設備之擴建作業，期望取得地利之便，整合地區資源，達到降低產品及運輸成本目的；並供應佳格集團在中國地區之銷售所需，進而擴大銷售規模，提升中國地區營運績效，故應無產生風險之疑慮。

(九) 進貨或銷貨集中所面臨之風險及因應措施：

佳格公司 109 年度最主要進貨廠商為 A 公司，占進貨淨額比率 12.3%，其餘之個別

進貨廠商佔進貨總額之比率皆並未達 10%；另外，最主要之銷貨客戶為甲公司，占銷貨淨額比率 14.7%，其餘銷貨客戶並未超過 10%，故並無進貨或銷貨集中的情形。

(十) 董事、監察人或持股超過百分之十之大股東，股權之大量移轉或更換對公司之影響、風險及因應措施：

董事或持股超過百分之十之大股東，股權並未有大量移轉或更換，故對公司並無重大影響或風險。

(十一) 經營權之改變對公司之影響、風險及因應措施：本公司並無經營權改變之情事。

(十二) 公司及公司董事、監察人、總經理、實質負責人、持股比例超過百分之十之大股東及從屬公司已判決確定或尚在繫屬中之重大訴訟、非訴訟或行政爭訟事件，其結果可能對股東權益或證券價格有重大影響之風險：無。

(十三) 其他重要風險及因應措施：

1. 風險管理政策：

佳格公司風險管理政策為建立風險辨識、衡量監督及控管之風險管理機制，架構整體化之風險管理體系，促進以適切風險管理為導向之經營模式，達成營運目標，增進股東價值。

佳格公司就各項業務經營所面對之行銷市場、生產營運、人力資源規劃、新產品開發進度，以及財務會計控管等主要風險，除原有之制度規範與處理外，更積極開發更先進與敏感度更高的監督、評估、控管風險之程序及準則，以兼顧安全與效率，建立更具經濟效益之業務運作模式，如強化資訊系統建立，加強預警監控能力。

2. 風險管理之組織架構：

佳格公司設有風險應變組織，依組織單位分層負責，並由總經理集中管理，其下設有各中心權責單位，負責推動各項業務風險管理。

(1) 財務風險、流動性風險、信用風險及法律風險：由財會處訂定各項策略及執行，並依據法令及市場變化分析及評估該等風險，以採取有效因應措施。

(2) 市場風險：由各事業單位依所負責權責業務，訂定各項策略並執行。同時依據法令、政策及市場之變化分析評估採取各項因應措施並針對可能發生之市場風險危機進行管控及處理。

(3) 稽核室：訂定公司風險評估及管控作業程序，透過風險評估及法令規範，擬定年度稽核計畫；另外，對公司內部及關係企業，運用風險評估查核模式，

檢視影響目標達成之高風險項目，並進行內控制度之管理，同時定期將結果上呈董事會。

七、其他重要事項：無。

(2)各關係企業基本資料

單位：除另予註明者外，係新台幣千元

企業名稱	設立日期	地址	實收資本額	主要營業或生產項目
佳乳食品股份有限公司	88.04.16	台北市仁愛路三段 136 號 5 樓	300,000	乳製品及飲料之製造及銷售
喝好水股份有限公司	87.03.24	台北市仁愛路三段 136 號 5 樓	79,070	飲料製造及銷售
長徽股份有限公司	86.04.28	台北市仁愛路三段 136 號 5 樓	241,000	投資
鴻翰國際貿易有限公司	94.02.23	台北市仁愛路三段 136 號 3 樓	10,000	銷售保健食品
德泰科技股份有限公司	75.07.30	新竹科學工業園區新竹市新安路 6 號	199,471	製造及銷售電腦週邊設備及電腦資訊產品
Accession Limited	89.05.17	Portcullis TrustNet Chambers, P. O. Box 3444, Road Town, Tortola, British Virgin Islands	美元 123,600 仟元	投資
Standard Investment (Cayman) Limited	100.08.05	P. O. Box 31119 Grand Pavilion, Hibiscus Way, 802 West Bay Road, Grand Cayman, KY1 - 1205 Cayman Islands	美元 150,125 仟元	投資
佳格(香港)股份有限公司	100.08.30	香港灣仔告士打道 151 號國衛中心 1004 室	美元 150,051 仟元	投資
Dermalab S.A.	78.10.31	Seestrasse 59,8703 Erlenbach, Switzerland	瑞士法郎 2,600 仟元	開發及銷售美妝保養品
Swissderma, SL	101.07.05	Calle Balmes 177, 08006 Barcelona, Spain	歐元 3 仟元	銷售美妝保養品
Standard Foods, LLC.	109.06.24	55 W. 5 th Avenue, Unit 10C, San Mateo, California	美元 300 仟元	銷售保健食品

企業名稱	設立日期	地址	實收資本額	主要營業或生產項目
上海佳格食品有限公司	90.09.11	上海市吳中路 1128 號 8 幢 3 樓	美元 123,500 仟元	食用油品及營養食品製造與銷售
佳格投資(中國)有限公司	100.12.26	太倉港經濟技術開發區(新區)大連西路 88 號	美元 121,213 仟元	投資暨銷售食用油品及營養食品
佳格食品(中國)有限公司	101.01.21	太倉港經濟技術開發區(新區)大連西路 88 號	美元 55,000 仟元	製造及銷售食用油品及營養食品
上海樂隲國際貿易有限公司	103.07.25	中國(上海)自由貿易試驗區富特東一路 418 號七層 703 室	人民幣 20,500 仟元	銷售食品、美妝保養品及進出口貿易業務
上海樂奔拓健康科技有限公司	103.12.02	中國(上海)自由貿易試驗區加太路 39 號 1 幢四層 5 室	人民幣 80,200 仟元	製造及銷售營養食品及進出口貿易業務
上海樂奔德健康科技有限公司	104.05.11	上海市吳中路 1128 號 8 幢 2 樓	美元 1,000 仟元	健康科技領域內技術轉讓、諮詢及服務業務
佳格食品(廈門)有限公司	104.09.02	中國(福建)自由貿易試驗區廈門片區三都路 99 號	美元 40,000 仟元	製造及銷售食用油品及營養食品
上海樂和實業有限公司	104.06.08	上海市閔北路 1~30 號第 22 幢 BN138 室	美元 18,600 仟元	物業管理
上海樂明實業有限公司	104.06.08	上海市閔北路 1~30 號第 22 幢 BN139 室	美元 11,600 仟元	物業管理

(3)推定為有控制與從屬關係者其相同股東資料：無。

(4)整體關係企業經營業務所涵蓋之行業暨各關係企業間所經營業務互有關聯者，其往來分工情形：

佳格食品股份有限公司及其所屬關係企業主要從事食品製造業、買賣業、投資業、電腦週邊設備及資訊產品製造業。

佳格食品股份有限公司製造之鮮乳、鮮乳優酪及調味乳先銷售予佳格食品股份有限公司，再由佳格食品股份有限公司對外銷售。

佳格食品股份有限公司生產之燕麥飲、液態成長奶及完膳銷售予佳格食品股份有限公司，再由佳格食品股份有限公司對外銷售。

喝好水股份有限公司製造之飲料先銷售予佳格食品股份有限公司，再由佳格食品股份有限公司對外銷售。

鴻翰國際貿易有限公司主要業務係銷售保健食品。

佳格投資(中國)有限公司目前主要銷售油品，係向代工廠上海佳格食品有限公司、佳格食品(中國)有限公司及佳格食品(廈門)有限公司購入油品後再對外銷售。

上海樂奔拓健康科技有限公司從事銷售營養食品及進出口貿易業務。

上海樂奔德健康科技有限公司從事健康科技領域內之技術轉讓、技術諮詢及技術服務業務。

上海樂奔國際貿易有限公司從事銷售營養食品、美妝及進出口貿易業務。

Dermalab S.A.、Swissderma, SL 主要業務係銷售美妝保養品。

上海樂和實業有限公司及上海樂明實業有限公司主要從事物業管理。

Standard Foods, LLC.主要業務係銷售保健食品。

(5)各關係企業董事、監察人及總經理資料

企業名稱	職稱	姓名或代表人	持有股份	
			股數 (出資額)	持股比例 (出資比例)
佳乳食品股份有限公司	董事	佳格食品股份有限公司 代表人：曹德風	30,000,000 股 —	100.00% —
喝好水股份有限公司	董事	佳格食品股份有限公司 代表人：曹德風	7,907,000 股 —	100.00% —
長徽股份有限公司	董事	佳格食品股份有限公司 代表人：曹德風	24,100,000 股 —	100.00% —
鴻翰國際貿易有限公司	董事	佳格食品股份有限公司 代表人：YAO STEVEN YIH CHUN	— 出資額新台幣 10,000 仟元	100.00% —
德泰科技股份有限公司	董事	佳格食品股份有限公司 代表人：曹德風 辜存信	10,374,399 股 — 550,385 股	52.01% — 2.76%
	監察人	黃素貞	3,794 股	0.02%
Accession Limited	總經理	辜存信	550,385 股	2.76%
	董事	曹德風	— 佳格食品股份有限公司 持股 123,600,000 股	— 100.00%
Standard Investment (Cayman) Limited	董事	曹德風	— 佳格食品股份有限公司 持股 150,124,815 股	— 100.00%
Standard Foods, LLC.	董事	佳格食品股份有限公司 代表人：YAO STEVEN YIH CHUN	— 出資額美金 300 仟元	100.00% —

企業名稱	職稱	姓名或代表人	持有股份	
			股數 (出資額)	持股比例 (出資比例)
佳格(香港)股份有限公司	董事	曹德風	—	—
Dermalab S.A.	董事	曹博睿	Standard Investment(Cayman) Limited 持股 150,050,815 股	100.00%
	董事	YAO STEVEN YIH CHUN	—	—
	董事	姜鄉影	—	—
	董事	Olgiati, Lorenzo	—	—
上海佳格食品有限公司	董事	宣建生	Accession Limited 持股 2,600 股	100.00%
	董事	曹博志	—	—
	董事	林志遠	—	—
	董事	毛錚	—	—
佳格投資(中國)有限公司	監察人	唐偉倫	Accession Limited 出資額美元 123,500 仟元	100.00%
	總經理	曹博睿	—	—
	董事	宣建生	—	—
	董事	曹德風	—	—
佳格投資(中國)有限公司	董事	曹博志	—	—
	董事	曹博遠	—	—
	董事	曹毛錚	—	—
	監察人	唐偉倫	佳格(香港)股份有限公司 出資額美元 120,000 仟元	99.00%
佳格投資(中國)有限公司	監察人	唐偉倫	—	—
	總經理	曹博睿	—	—

企業名稱	職稱	姓名或代表人	持有股份	
			股數 (出資額)	持股比例 (出資比例)
佳格食品(中國)有限公司	董事長 董事 董事 董事	宣建博 曹林毛	生睿鴻錚	—
			建博志遠	—
			曹林毛	—
			佳格投資(中國)有限公司 出資美元 55,000 仟元	100.00%
上海樂隲國際貿易有限公司	監察人 總經理 董事長 董事 董事	唐偉博 曹毛嚴	倫睿	—
			曹博	—
			睿錚琳	—
			佳格投資(中國)有限公司 出資額人民幣 20,500 仟元	100.00%
上海樂奔拓健康科技有限公司	監察人 總經理 董事長 副董事長 董事 董事	唐偉博 曹林毛	倫睿	—
			曹博	—
			生睿鴻錚	—
			建博志遠	—
上海樂奔拓健康科技有限公司	監察人 總經理	唐偉博	倫睿	—
			曹博	—
			佳格食品股份有限公司 出資額人民幣 40,900 仟元	51.00%
			佳格投資(中國)有限公司 出資額人民幣 39,300 仟元	49.00%

企業名稱	職稱	姓名或代表人	持有股份	
			股數 (出資額)	持股比例 (出資比例)
上海樂奔德健康科技有限公司	董事長 董事 董事	曹毛俞 博遠光 睿錚耀	-	-
			-	-
			-	-
			Accession Limited 出資額美元 1,000 仟元	100.00%
佳格食品(廈門)有限公司	監察人	唐偉倫	-	-
	總經理	曹博睿	-	-
	董事長 董事 董事	宣建生 曹博睿 林志鴻 毛志遠	-	-
			-	-
			-	-
				佳格投資(中國)有限公司 出資額美元 40,000 仟元
監察人	唐偉倫	-	-	
總經理	曹博睿	-	-	
上海樂和實業有限公司	董事長 董事 董事	曹毛俞 博遠光 睿錚耀	-	-
			-	-
			-	-
			佳格(香港)股份有限公司 出資額美元 18,600 仟元	100.00%
監察人	唐偉倫	-	-	
總經理	曹博睿	-	-	

企業名稱	職稱	姓名或代表人	持有股份	
			股數 (出資額)	持股比例 (出資比例)
上海樂明實業有限公司	董事長	曹博遠	—	—
	董事	曹毛俞	—	—
	董事	曹錚耀	—	—
	監察人	唐偉倫	—	—
	總經理	曹博	—	—
			佳格(香港)股份有限公司 出資額美元 11,600 仟元。	100.00%

(6)各關係企業營運概況

單位：新台幣仟元

企業名稱	資本額	資產總額	負債總額	淨值	營業收入	營業(損)益	本期(損)益	每股盈餘(元)(稅後)
佳乳食品股份有限公司	300,000	1,828,283	807,974	1,020,309	3,529,446	497,241	405,319	13.51
喝好水股份有限公司	79,070	225,519	141,932	83,587	1,015	(4,031)	3,356	0.42
長徽股份有限公司	241,000	769,103	5,383	763,720	-	(8,390)	20,415	0.85
德泰科技股份有限公司	199,471	1,817,827	1,230,569	587,258	3,289,331	104,883	80,935	4.06
鴻翰國際貿易有限公司	10,000	8,699	-	8,699	-	(8)	177	(註一)
Accession Limited	3,979,085	3,657,354	1,708	3,655,646	-	(6,940)	189,679	1.53
上海佳格食品有限公司	3,949,575	3,632,572	388,953	3,243,619	2,760,575	132,781	197,080	(註一)
上海樂奔德健康科技有限公司	31,220	30,002	172	29,830	2,016	66	719	(註一)
Dermalab S.A.	81,651	254,801	121,066	133,735	185,048	10,331	10,103	3,885.77
Standard investment (Cayman) Limited	4,710,865	5,685,612	23	5,685,589	-	(236)	377,175	2.51
佳格(香港)股份有限公司	4,708,566	5,685,122	105	5,685,017	-	(243)	377,452	2.52
佳格投資(中國)有限公司	3,755,530	11,263,675	6,332,357	4,931,318	15,368,575	216,040	418,759	(註一)
佳格食品(中國)有限公司	1,631,668	3,624,777	1,584,907	2,039,870	6,515,782	135,498	143,748	(註一)
上海樂隼國際貿易有限公司	93,989	152,480	144,085	8,395	146,652	(14,241)	(17,342)	(註一)
上海樂奔拓健康科技有限公司	380,418	210,864	34,233	176,631	11,062	(39,685)	(38,271)	(註一)
佳格食品(廈門)有限公司	1,307,582	3,922,872	2,435,910	1,486,962	6,220,185	155,422	112,671	(註一)

企業名稱	資本額	資產總額	負債總額	淨值	營業收入	營業(損)益	本期(損)益	每股盈餘(元)(稅後)
上海樂和實業有限公司	607,717	499,929	5,873	494,056	-	(17,609)	(22,828)	(註一)
上海樂明實業有限公司	378,009	311,991	3,624	308,367	-	(10,610)	(14,000)	(註一)
Standard Foods, LLC.	9,056	8,544	-	8,544	-	-	-	(註一)

註一：該公司無股數。

(二)關係企業合併財務報表：同母子公司合併財務報表，109年度合併財務報表請參閱本年報第99頁至186頁。

(三)關係報告書：不適用。

二、最近年度及截至年報刊印日止，私募有價證券辦理情形：不適用。

三、最近年度及截至年報刊印日止，子公司持有或處分本公司股票情形：

單位：新台幣仟元，股，%

子公司名稱	實收資本額	資金來源	本公司持股比例	取得或處分日期	取得股數及金額	處分股數及金額	投資損益	截至年報刊印日止持有股數及金額	設定質權情形	本公司為子公司背書保證金額	本公司貸與子公司金額
				90年	購入2,163,000股 16,244千元	-	-	6,669,471股	-	-	-
				98年	配股11,694股	-	-	21,182千元	-	-	-
				99年	配股352,598股	-	-		-	-	-
				100年	配股675,813股	-	-		-	-	-
				101年	配股810,975股	-	-		-	-	-

子公司名稱	實收資本額	資金來源	本公司持股比例	取得或處分日期	取得股數及金額	處分股數及金額	投資損益	截至年報刊印日止持有股數及金額	設定質權情形	本公司為子公司背書保證金額	本公司貸與子公司金額
				102年	配股 628,506 股	-	-				
				103年	配股 433,669 股	-	-				
				104年	配股 525,221 股	-	-				
				105年	配股 635,517 股	-	-				
				106年	配股 256,518 股						
				107年~109年	-	-	-				
				本年度截至 年報刊印日止	-	-	-				

四、其他必要補充說明事項：

(一)資產負債減損科目提列方式

1.應收帳款備抵呆帳

目的：為評估帳款、票據收回之風險，係依客戶過去經驗，以樣本數得出各帳齡之回收率，予以評估當期資產減損金額計提之。

提列依據：

(1)備抵呆帳之提列：

1.1. 應收帳款均約定於 1 年內收款，故不含重大財務組成部分，採用 IFRS 9 簡化作法按存續期間預期信用損失認列減損。

1.2. 公司客戶均為類似產業之公司，且信用損失歷史經驗顯示，不同客戶群之損失型態並無顯著差異，因此準備矩陣未進一步區分客戶群，當應收帳款逾期超過 180 天，公司判斷其回收已無法合理預期（損失率=100%）。

1.3. 會計單位依據以上計算出資產減損金額，並調整「備抵呆帳」科目金額。

(2)備抵呆帳之沖銷：

2.1. 倒帳之認定：

A. 因倒閉逃匿、和解或破產之宣告，或其他原因，致債權之一部或全部不能收回者。

B. 債權中有逾期兩年，經催收後，未經收取本金或利息者。

2.2. 沖銷：

A. 實際發生呆帳損失時，應依營利事業所得稅查核準則第 94 條規定，檢附合法憑證沖帳。

B. 呆帳沖銷時，應於發生當年度沖抵備抵呆帳，如有不足，則列為當年度損失。

2.備抵存貨跌價損失

存貨包括原料、包裝材料、在製品、製成品及商品。存貨係以成本與淨變現價值孰低衡量，比較成本與淨變現價值時除同類別存貨外係以個別項目為基礎。淨變現價值係指在正常情況下之估計售價減除至完工尚需投入之估計成本及完成出售所需之估計成本後之餘額。存貨成本之計算係採加權平均法。

(二)本公司之關鍵績效指標：佳格公司關鍵績效指標主要分為財務績效指標及非財務績效指標，除定期檢視與同業間營業收入、負債比、營業週期、股東權益報酬率及每股盈餘之財務績效指標外，並設定非財務績效指標，以隨時掌控佳格公司競爭優勢以及業界動態。

(三)與財務資訊透明有關人員，取得相關證照情形：無。

五、最近年度及截至年報刊印日止，發生證券交易法第三十六條第三項第二款所定，對股東權益或證券價格有重大影響之事項：

- (一)本公司於110年3月22日董事會決議通過與香港商遠東恆天然乳品有限公司台灣分公司經銷總代理合約，依雙方合意於110年4月27日到期後不再續約。

佳格食品股份有限公司



董事長：曹德風



